

PLAN GENERAL DE ORDENACIÓN SUPLETORIO DE MOGÁN

**APROBACIÓN INICIAL
ORDENACIÓN ESTRUCTURAL**



**VOLUMEN I:
DOCUMENTOS DE INFORMACIÓN Y DIAGNÓSTICO**

TOMO III: MEMORIA DE INFORMACIÓN SOCIOECONÓMICA

ÍNDICE

1. ANÁLISIS SOCIOECONÓMICO	4
1.1. INTRODUCCIÓN	4
1.2. POBLACIÓN.....	6
1.2.1. Densidad Demográfica	6
1.2.1.1. Evolución histórica	7
1.2.1.2. Distribución territorial del poblamiento	10
1.2.1.3. Equivalencias entre denominaciones de población del Nomenclátor del INE y las denominaciones de los núcleos según el Plan General de Ordenación de Mogán ..	18
1.2.1.4. Población residente en núcleos turísticos y/o mixtos.	20
1.2.1.5. Población residente en núcleos no turísticos, asentamientos y diseminados ...	22
1.2.2. Estructura Demográfica	25
1.2.2.1. Estructura por sexos	25
1.2.2.2. Estructura por edad.....	26
1.2.2.3. Pirámide poblacional 2018	28
1.2.2.4. Población según lugar de nacimiento y nacionalidad	29
1.2.1. Proyección Demográfica 2019-2030.	33
1.2.2. Estimación de las necesidades de vivienda.....	39
1.2.2.1. Ratio de residentes por vivienda	39
1.2.2.2. Estimación de la necesidad de vivienda principal por crecimiento demográfico	41
1.2.2.3. Ajustes de la estimación de la necesidad de viviendas por la casuística de la propiedad.....	41
1.3. SOCIEDAD	43
1.3.1. Condiciones de vida de los hogares: Ingresos e Indicadores de Pobreza.	43
1.3.2. Prestaciones de Servicios sociales	45
1.3.3. Usuarios de Servicios Sociales	48
1.3.4. Gasto por habitante y municipio en servicios sociales	49
1.3.5. Servicios sanitarios.....	50
1.3.6. Personas por Vivienda	51
1.3.7. Necesidad de vivienda	51
1.3.8. Parque de Vehículos	52
1.4. Formación.....	53
1.4.1. Nivel formativo de la población.....	53
1.4.2. Nivel formativo de la población desocupada	54
1.5. MERCADO LABORAL	54
1.5.1. Evolución del empleo	54
1.5.2. Empleo por sectores económicos	56
1.5.3. Evolución del paro	57
1.5.4. Paro por sectores económicos	59
1.6. Economía	61
1.6.1. Análisis general: Índices de actividad económica	61
1.6.1.1. Información sobre las empresas	64
1.6.2. Agricultura, Ganadería y Pesca.....	65
1.6.2.1. Evolución del Empleo	65
1.6.2.1. Agricultura	66

1.6.2.2. Ganadería.....	71
1.6.2.3. Pesca.....	75
1.6.3. Industria	77
1.6.3.1. Empleo	77
1.6.3.1. Número de Industrias	78
1.6.3.2. Suelo industrial y extractivo.....	79
1.6.4. Construcción.....	81
1.6.4.1. Empleo	81
1.6.4.2. Número de empresas de la construcción.....	82
1.6.5. Sector Servicios.....	83
1.6.5.1. Empleo	83
1.6.6. Comercio	86
1.6.6.1. Empleo	86
1.6.6.2. Actividades comerciales mayoristas y minoristas	87
1.6.7. Turismo.....	90
1.6.7.1. Impacto socioeconómico del Turismo en Canarias	90
1.6.7.1.1. PIB turístico	91
1.6.7.1.2. Empleo turístico.....	92
1.6.7.1.3. Demanda turística	93
1.6.7.1.4. Impuestos vinculados a la actividad turística	94
1.6.7.1.5. Comparativa con otras Comunidades Autónomas	94
1.6.7.2. Impacto socioeconómico del turismo en Mogán.....	94
1.6.7.2.1. Demanda Turística	95
1.6.7.2.1.2. Turistas según características del grupo turístico.....	96
1.6.7.2.1.3. Turistas según características socioeconómicas.....	96
1.6.7.2.1.4. Turistas según estancia media, motivo y fidelidad	97
1.6.7.2.1.5. Turistas según niveles de ingreso por países de residencia	98
1.6.7.2.1.6. Turistas según motivos de estancia	99
1.6.7.2.1.7. Valoración media de aspectos y servicios en Canarias.....	101
1.6.7.2.2. Oferta Turística.....	114
1.6.7.2.2.1. Servicios de Restauración: bares y restaurantes.....	114
1.6.7.2.2.2. Establecimientos de alojamiento.....	115
1.6.7.2.2.3. Datos e Indicadores de medida de la Oferta Turística.....	118
1.6.7.2.2.4. Comparativas con el resto de núcleos turísticos y resto de ámbitos de Gran Canaria	126
1.6.7.2.2.5. Valoración de la oferta por parte de la demanda	134
1.6.7.3. Planes de modernización, mejora e incremento de la competitividad (PMM) .	144

 Firmado a los efectos de constatar que este documento pertenece al Plan General de Ordenación Supletoria de Mogán

Silvia Espiá Marín. Jefa de proyecto
Gestión y Planificación Territorial y Medioambiental, S.A.



1. ANÁLISIS SOCIOECONÓMICO

El desarrollo socioeconómico del Municipio de Mogán está condicionado por atributos específicos y particularidades territoriales, ambientales y sociales. En este análisis socioeconómico se hará una síntesis de los mismos, bien a través de indicadores o resultados estadísticos. La correlación de los diferentes resultados será la base que sustente al diagnóstico socioeconómico, quien tomará parte de la metodología para el desarrollo sostenible del municipio de Mogán.

1.1. INTRODUCCIÓN

Mogán está situado en el suroeste de Gran Canaria, a 93 kilómetros de distancia de la capital de la Isla (imagen 1). Su superficie es de 172,44 kilómetros cuadrados, lo que le convierte en el segundo municipio más extenso de la isla. Se sitúa a 22 metros sobre el nivel del mar, hasta alcanzar cotas más altas en el interior del municipio, en la Montaña de Sándara (1.583 metros).



Imagen 1. Localización Geográfica del ámbito de estudio.

Limita por la zona oriental con el municipio de San Bartolomé de Tirajana, siguiendo el curso del Barranco de Arguineguín desde el Embalse de Soria. Por el norte linda con Tejeda y desciende, por la zona occidental, por el Barranco de Los Secos hasta el municipio de La Aldea. La zona costera de Mogán es eminentemente acantilada, con la existencia de playas localizadas en desembocaduras de barrancos siendo la gran mayoría de cantos rodados.

El relieve de Mogán se caracteriza por amplias rampas en las que se intercalan profundos barrancos que nacen en el interior de la Isla y se extienden hasta el mar. Los más espectaculares son los Barrancos de Veneguera y Mogán, donde se sitúa la capital del municipio, y donde se pueden apreciar los paisajes de mayor belleza.

El agradable clima imperante durante todo el año, alterna la aridez de la costa frente a las áreas húmedas del interior y zonas de cumbre. Las precipitaciones son escasas, aunque en invierno, es frecuente encontrar en las zonas altas del municipio, riachuelos y espectaculares saltos de agua.

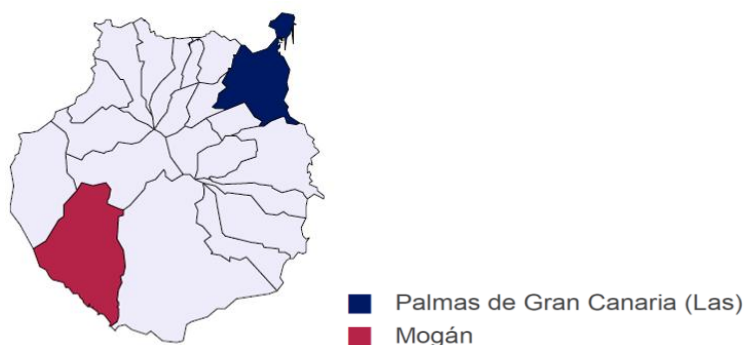
La vegetación característica del municipio la componen profusos cardonales y tabaibales, endémicas de la Isla, que se localizan en todo el entorno municipal. En la zona de cumbres existe una masa de pinar canario muy importante y en las medianías se alternan áreas agrícolas con oasis de palmeras o árboles de frutas exóticas.

El municipio de Mogán es eminentemente turístico, por lo que las visitas más frecuentes se desarrollan en las zonas costeras, que actualmente se han configurado como seis urbanizaciones turísticas y residenciales, en todas ellas, destacan la abundancia de instalaciones hoteleras y restaurantes, que bordean con avenidas y paseos cada una de las playas.

Otros atractivos que posee Mogán, desde el punto de vista ambiental y paisajístico, son los espacios naturales protegidos. En la zona alta, los macizos de Ojeda, Inagua y Pajonales albergan una importante masa de pinar, zona ideal para recorrer a pie a través de sus senderos. Desde Arguineguín, y a través de una carretera empinada y curvilínea, es posible llegar a la Presa de Soria, el mayor embalse de la Isla que se ha convertido en un gran lago verde rodeado de palmeras. En los Barrancos de Toscas, Puerto Rico, Tauro y Taurito se encuentran otras interesantes rutas para la práctica del senderismo.

El Puerto de Mogán, con su playa de arena negra, es un barrio marinero que por su singular enclave y belleza natural, ha dado origen a una de las urbanizaciones más peculiares de las Islas Canarias. Su muelle deportivo, punto de encuentro de numerosos entusiastas de la náutica internacional, dispone de más 200 atraques; con un óptimo ambiente marinero hace del Puerto de Mogán un enclave singular.

La tabla 1 muestra los principales indicadores territoriales del municipio de acuerdo a la estadística del Instituto Canario de Estadística (ISTAC).

Tabla 1. Principales indicadores territoriales del municipio de Mogán.

INDICADOR	VALOR
Superficie	172,44 km ²
Perímetro Municipal	68,69 km
Longitud de Costa	23,49 km
Altitud de Mogán Casco y Montaña de Sándara	22 metros y 1.583 metros sobre el nivel del mar
Distancia a Las Palmas de Gran Canaria	93 km

Fuente: ISTAC/INE. Elaboración propia.

Las variables básicas a tener en cuenta en la información socio económica son la población y su relación con el territorio. Es por ello que se considerarán los datos de estas variables para el ámbito insular de Gran Canaria, al objeto de establecer ratios comparativos, entre el Municipio y la Isla.

Tabla 2. Extensión, población y densidad en ámbitos objeto de estudio.

ÁMBITO	EXTENSIÓN (km ²)	POBLACIÓN 2018	DENSIDAD POBLACIÓN 2018
Mogán / Gran Canaria (%)	11,05%	2,32%	21,00%
Mogán	172,44	19.657	114
Gran Canaria	1.560,10	846.717	543
Provincia de Las Palmas	4.065,78	1.109.175	273
Comunidad Autónoma	7.446,95	2.127.685	286

Fuente: INE BASE. Población del Padrón continuo por unidad de población y año. Elaboración propia.

1.2. POBLACIÓN

La Población de Derecho está conformada por personas que tienen su residencia habitual en el ámbito espacial de referencia, en este caso el municipio de Mogán.

Estos datos se recogen en el Padrón Municipal, como registro administrativo donde constan los vecinos de un municipio, sus datos constituyen prueba fehaciente de residencia en el municipio y del domicilio habitual del habitante.

Por otro lado existen los datos del Censo de Población que se origina como un conjunto de operaciones de recopilación, resúmenes, valoración, análisis y publicación de los datos de carácter demográfico, cultural, económico y social de todos los habitantes del país (residentes tanto en viviendas como en establecimientos colectivos) y de sus divisiones político administrativas, referidos a un momento o período determinado, los “censos” se elaboran cada diez años, siendo la formación del Censo de Población una competencia exclusiva del Instituto Nacional de Estadística, apoyado en los datos de los Padrones municipales, el “Censo” es más fiable que el “Padrón” pero tiene menos periodicidad. Por lo que en la mayor parte de la información se trabajará con los datos de Padrón.

1.2.1. Densidad Demográfica

Según los datos publicados en el INE sobre el padrón municipal del año 2018 en Canarias viven 2.127.68 personas, y de estos, 1.109.175 son de la provincia de Las Palmas. La isla de Gran Canaria cuenta con 846.717 habitantes y la población de Mogán asciende a 19.657¹, lo que representa un 2,32% de la población insular, situándose como el noveno municipio de Gran Canaria por población total.

Mogán es el segundo municipio con más extensión de la isla de Gran Canaria, y el noveno en volumen de población. Con estos datos se calcula la densidad de población y, en concreto para el municipio de Mogán se tiene que, la densidad poblacional es de 114 habitantes por kilómetro cuadrado, muy por debajo de la media de la isla (542,7 h/km²).

¹ De acuerdo a los datos facilitados por el Ayuntamiento de Mogán, el cómputo de población empadronada en el municipio de Mogán hasta el 01/01/2017 es de 21.465 habitantes.

1.2.1.1. Evolución histórica

La evolución histórica de la población de la isla de Gran Canaria en general y, de Mogán en particular, en el período comprendido entre 1900-2018, ha tenido una trayectoria ascendente sostenida (tabla 2). Así, la población de la isla de Gran Canaria que se cifraba en 128.059 a principios del siglo XX, en el año 2018 asciende a 846.717 personas, lo que supone multiplicar por 6,6 veces la población en esos 118 años e implica una variación media interanual del 4,75% para los períodos establecidos. Para el mismo período, Mogán ha pasado de 776 habitantes a 19.657, es decir, ha multiplicado la población empadronada por 25,3 y experimentado una tasas de variación interanual del 20,6%. Los datos proyectan a Mogán como un municipio con tendencia creciente en cuanto a volumen de población con una tasa exponencial superior a la experimentada en el conjunto insular.

Según datos facilitados por el Ayuntamiento de Mogán de fecha 10 de noviembre de 2017 la población del municipio asciende a 21.465 residentes. Si se toman estos datos, la tasa de variación media de crecimiento población interanual asciende al 22,98%, 0,46 puntos superior a la estimada con los datos del Instituto Canario de Estadística referidos a 2016.

Tabla 3. Cifras de población (Gran Canaria-Mogán, 1900-2018).

AÑO	GRAN CANARIA	MOGÁN
2018	846.717	19.657
2017	843.158	19.783
2016	845.195	21.049
2015	847.830	22.277
2014	851.157	23.491
2013	852.723	21.782
2012	852.225	24.225
2011	850.391	23.476
2010	845.676	22.638
2009	838.397	21.690
2008	829.597	20.391
2007	815.379	18.547
2006	807.049	16.569
2005	802.247	15.953
2004	790.360	15.176
2003	789.908	15.932
2002	771.333	15.395
2001	755.489	14.321
2000	741.161	13.136
1999	728.391	12.256
1998	715.994	11.607
1996	713.768	10.398
1995	724.845	10.772
1994	715.860	10.772
1993	697.238	9.936
1992	675.622	9.175

AÑO	GRAN CANARIA	MOGÁN
1991	666.150	8.688
1990	704.757	10.420
1989	695.936	9.973
1988	684.262	9.141
1987	669.450	8.333
1986	662.476	7.932
1981	630.937	6.608
1970	489.881	4.919
1960	404.581	5.357
1950	334.986	3.595
1940	281.351	2.740
1930	217.578	1.484
1920	180.024	1.010
1910	164.140	950
1900	128.059	776

Fuente: ISTAC. Elaboración propia.

El poblamiento presenta en su evolución (gráfica 1) una etapa inicial de escaso crecimiento debido a la vinculación de la población a la economía de subsistencia, esto es, agricultura, ganadería y pesca y, en fases posteriores a partir de la segunda mitad de siglo, etapas expansivas vinculadas al crecimiento económico ligado al desarrollo turístico.

Gráfico 1.Evolución de la población de Mogán. (1842-2018, Miles de personas).

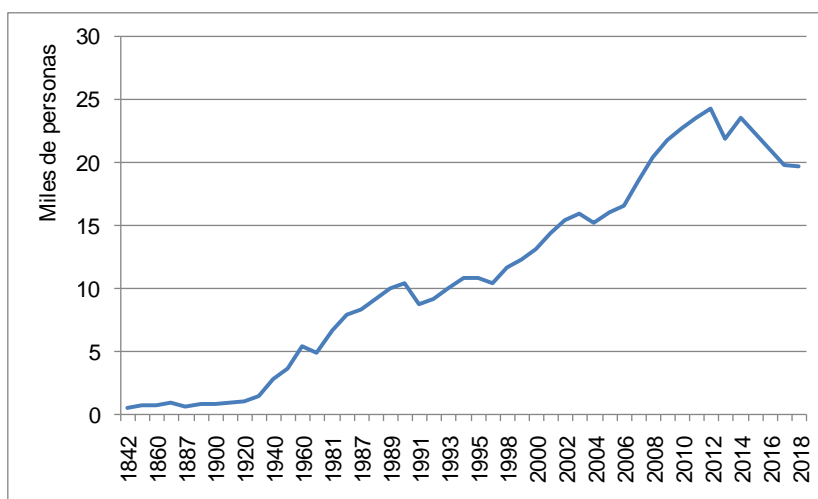

Fuente: ISTAC. Elaboración propia.

El análisis de las tasas de crecimiento (gráfico 2) refleja un municipio con años al alza y la baja en número de habitantes. De las estadísticas se desprende que, en 1991 y en 2013 se produjeron los mayores descensos en cuanto a población empadronada (-16,62% y -10,08%), pero también que, en el año 2007, la población registró las mayores tasas de crecimiento de la historia del municipio (11,94%). Atendiendo a los últimos 12 años, la población ha crecido

ininterrumpidamente hasta 2012, pero en los años 2015, 2016 y 2017 registra tasas de descenso del 5,17%, 5,51% y -6,01% respectivamente, pero ya el 2018 mejora y pasa a tasas de -0,64%.

Gráfico 2. Tasas de crecimiento de la población de Mogán (1900-2016, %).

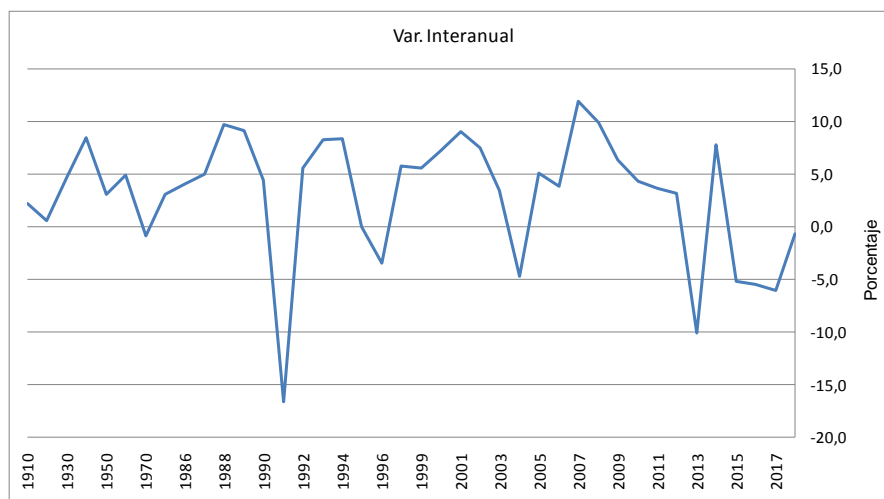

Fuente: ISTAC. Elaboración propia.

El volumen creciente de población del municipio mantiene una relación directa con la densidad poblacional (gráfico 3). En 1991 la densidad de población se cifraba en 50 habitantes por km². En 2006 ya supera el centenar y, en la actualidad se cifra en 114 habitantes/Km². Estas estadísticas dan una idea de cómo se ha ido ocupando el territorio a medida que el municipio se convierte en un polo receptor de población, ligado a las oportunidades laborales y condicionantes de la calidad de vida que oferta en municipio.

Gráfico 3. Densidad de Población (Mogán, 1910-2016).

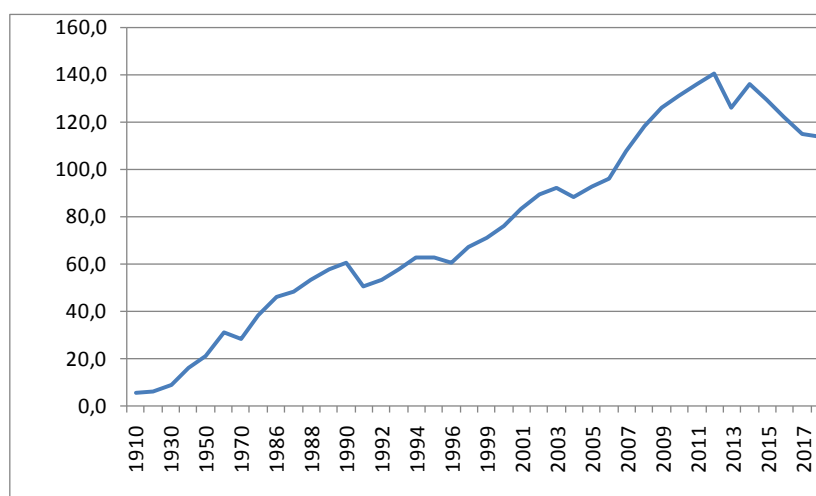

Fuente: ISTAC. Elaboración propia.

1.2.1.2. Distribución territorial del poblamiento

La ocupación del territorio está ligada a la actividad económica. En un principio, cuando el sector primario sustentaba la economía municipal, la población fijó su residencia en unos pocos núcleos localizados en los altos de los Barrancos de Mogán y Arguineguín. Posteriormente, con el desarrollo del sector terciario y la industria turística, la población fijó su residencia en la zona costera del municipio.

La población del municipio se distribuye en el territorio a través de núcleos de población y diseminados denominados en su conjunto Unidades Poblacionales. En concreto, Mogán se caracteriza por tener un total de 46 de unidades poblacionales. De éstas, presentan mayor volumen de población las ubicadas en las zonas bajas del municipio, destacando las siguientes: La Cornisa del Suroeste, Pueblo de Tauro, Arguineguín, Mogán, Cortadores de Puerto Rico, Playa del Cura y Los Canarios (II, III, IV, V).

La imagen (2) muestra las entidades de población que conforman el municipio de Mogán desde el punto de vista del análisis poblacional del ISTAC. Se observa la existencia de numerosas entidades de población en los dos barrancos que delimitan administrativamente el municipio, esto es, el barranco de Arguineguín por el lado derecho y el de Mogán por la parte izquierda. Es por tanto en estos ámbitos, donde se concentran los asentamientos rurales y agrícolas del municipio.

Respecto al volumen de población empadronada, la tabla (4) informa que la población en volumen ha descendido un -0,64% entre 2017 y 2018. Sin embargo, desde el año 2000, el volumen total de población registra un crecimiento medio interanual del 2,76%. Las unidades poblacionales de Aquamarina, Pueblo de Tauro, Los Peñones y Las Burrillas han descendido en población un 12,90%, 9,09%, 7,69% y 6,38% respectivamente, en el periodo 2018/17. En el transcurso de siglo, las unidades poblacionales de Cortadores de Puerto Rico, Aquamarina, Horno de la Teja y Playa del Cura, han incrementado la población empadronada un 24,90%, 24,44%, 12,96% y 11,11% respectivamente.

Imagen 2. Entidades de población del municipio de Mogán.

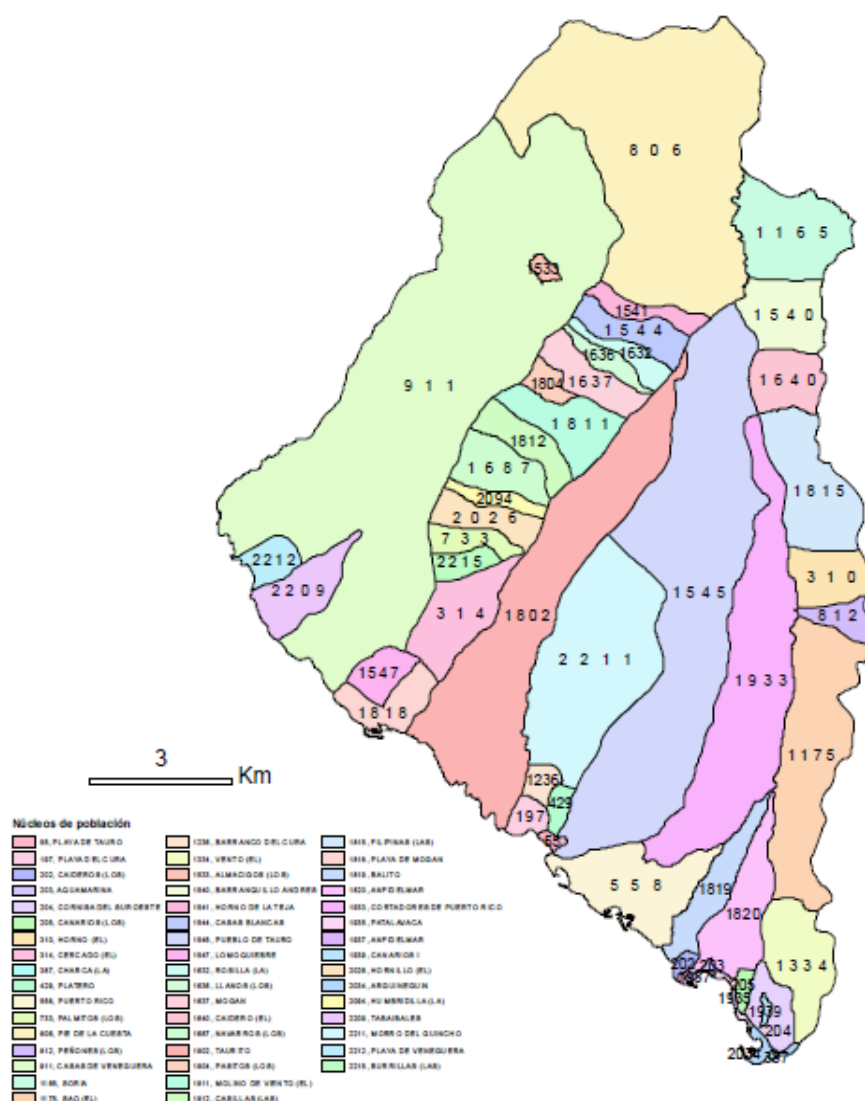

Fuente: ISTAC. Elaboración propia.

De acuerdo a las estadísticas de las entidades de población a fecha de enero de 2018, aquellas que más volumen de habitantes presentan son las de La Cornisa del Suroeste, Puerto Rico, Arguineguín, Mogán casco y Cortadores de Puerto Rico² y entre ellas acumulan el 70% del total de la población residente en el término municipal de Mogán (tabla 5 y gráfico 4).

² El 97,68% de la población de Cortadores de Puerto Rico reside en Motor Grande (1162 personas), el restante 2,32% reside en El Chaparral (270 personas).

Tabla 4. Población y variaciones de población (2000-2018, Mogán).

AÑO	AÑO 2000		AÑO 2018		VARIACIÓN INTERANUAL	
UNIDAD POBLACIONAL	POBLACIÓN	%	POBLACIÓN	%	17-18 (%)	00-18 (%)
000000 Población total MOGÁN	13.136	100 %	19.657	100 %	-0,64	2,76
000100 ALMÁCIGOS (LOS)	186	1,42%	235	1,07%	5,38	1,46
000200 AQUAMARINA	5	0,04%	27	0,19%	-12,90	24,44
000300 ARGUINEGUÍN	2.439	18,57%	2.298	11,37%	-0,43	-0,32
000400 BARRANQUILLO ANDRÉS	113	0,86%	105	0,51%	0,00	-0,39
000500 BURRILLAS (LAS)	50	0,38%	44	0,21%	-6,38	-0,67
000600 CAIDERO (EL)	28	0,21%	31	0,14%	6,90	0,60
000900 CASAS BLANCAS	73	0,56%	35	0,17%	2,94	-2,89
001000 CASAS DE VENEGUERA	136	1,04%	140	0,69%	-2,10	0,16
001100 CASILLAS (LAS)	38	0,29%	53	0,26%	0,00	2,19
001200 CERCADO (EL)	98	0,75%	152	0,58%	2,70	3,06
001500 FILIPINAS (LAS)	103	0,78%	106	0,53%	-2,75	0,16
001600 HORNILLO (EL)	N.E.	-	118	0,58%	0,00	-
001700 HORNO (EL)	193	1,47%	303	1,41%	0,66	3,17
001800 HORNO DE LA TEJA	6	0,05%	20	0,13%	-4,76	12,96
001900 HUMBRIDILLA (LA)	170	1,29%	85	0,43%	-2,30	-2,78
002000 LOMOQUIEBRE	298	2,27%	417	2,11%	-0,24	2,22
002100 LLANOS (LOS)	48	0,37%	62	0,31%	1,64	1,62
002200 MOGÁN	836	6,36%	1.421	6,75%	-1,52	3,89
002300 MOLINO DE VIENTO (EL)	150	1,14%	135	0,67%	-0,74	-0,56
002400 NAVARROS (LOS)	14	0,11%	23	0,09%	9,52	3,57
002500 PALMITO (EL)	93	0,71%	97	0,48%	1,04	0,24
002600 PASITOS (LOS)	109	0,83%	108	0,50%	-0,92	-0,05
002700 PATALAVACA	94	0,72%	151	0,78%	-1,95	3,37
002800 PEÑONES (LOS)	46	0,35%	60	0,30%	-7,69	1,69
002900 PIE DE LA CUESTA	5	0,04%	10	0,05%	0,00	5,56
003000 PLATERO	30	0,23%	55	0,29%	0,00	4,63
003100 PLAYA DE MOGÁN	692	5,27%	671	3,63%	-5,76	-0,17
003200 PLAYA DE TAURO (LA)	263	2,00%	50	0,20%	19,05	-4,50
003400 PLAYA DEL CURA (LA)	186	1,42%	600	3,41%	-5,36	12,37

003500 PUEBLO DE TAURO	228	1,74%	320	2,08%	-9,09	2,24
003600 PUERTO RICO	1.782	13,57%	3.542	18,56%	-0,90	5,49
003700 ROSILLA (LA)	13	0,10%	0	0,00%	0,00	-5,56
003800 SORIA	91	0,69%	63	0,32%	-5,97	-1,71
003900 TABAIBALES	6	0,05%	2	0,01%	0,00	-3,70
004000 TAURITO	33	0,25%	99	0,53%	17,86	11,11
004100 VERGA (LA)	31	0,24%	14	0,10%	7,69	-3,05
004200 SAO (EL)	72	0,55%	65	0,29%	1,56	-0,54
004300 CHARCA (LA)	147	1,12%	19	0,08%	-5,00	-4,84
004400 VENTO (EL)	65	0,49%	52	0,15%	13,04	-1,11
004500 BALITO	384	2,92%	381	2,35%	-1,04	-0,04
004600 BARRANCO DEL CURA	40	0,30%	73	0,32%	10,61	4,58
004800 CANARIOS I	107	0,81%	101	0,71%	-3,81	-0,31
004900 CANARIOS II,III,IV Y V	320	2,44%	539	3,17%	-2,71	3,80
005000 CORNISA DEL SUROESTE	3.103	23,62%	5.474	27,18%	0,29	4,24
005100 CORTADORES DE PUERTO RICO	212	1,61%	1.162	5,69%	1,57	24,90
005200 PLAYA DE VENEGUERA	0	0,00%	0	0,00%	0,00	-
005300 VISTILLA (LA)	N.E.	-	122	0,57%	-0,81	-
005400 MORRO DEL GUINCHO	N.E.	-	17	0,03%	30,77	-

Fuente: ISTAC. Elaboración propia.

Tabla 5. Distribución de frecuencias de la población de Mogán. 2018.

	POBLACIÓN (TÉRMINOS ACUMULADOS)	FRECUENCIA ACUMULADA
CORNISA DEL SUROESTE	5.474	27,85%
PUERTO RICO	9.016	45,87%
ARGUINEGUIN	11.314	57,56%
MOGAN	12.735	64,79%
CORTADORES DE PUERTO RICO	13.897	70,70%
PLAYA DE MOGAN	14.568	74,11%
PLAYA DEL CURA (LA)	15.168	77,16%
CANARIOS II,III,IV Y V	15.707	79,91%
LOMOQUIEBRE	16.124	82,03%
BALITO	16.505	83,96%
PUEBLO DE TAURO	16.825	85,59%
HORNO (EL)	17.128	87,13%
ALMACIGOS (LOS)	17.363	88,33%

CERCADO (EL)	17.515	89,10%
PATALAVACA	17.666	89,87%
CASAS DE VENEGUERA	17.806	90,58%
MOLINO DE VIENTO (EL)	17.941	91,27%
VISTILLA (LA)	18.063	91,89%
HORNILLO (EL)	18.181	92,49%
PASITOS (LOS)	18.289	93,04%
FILIPINAS (LAS)	18.395	93,58%
BARRANQUILLO ANDRES	18.500	94,11%
CANARIOS I	18.601	94,63%
TAURITO	18.700	95,13%
PALMITO (EL)	18.797	95,62%
HUMBRIDILLA (LA)	18.882	96,06%
BARRANCO DEL CURA	18.955	96,43%
SAO (EL)	19.020	96,76%
SORIA	19.083	97,08%
LLANOS (LOS)	19.145	97,40%
PEÑONES (LOS)	19.205	97,70%
PLATERO	19.260	97,98%
CASILLAS (LAS)	19.313	98,25%
VENTO (EL)	19.365	98,51%
PLAYA DE TAURO (LA)	19.415	98,77%
BURRILLAS (LAS)	19.459	98,99%
CASAS BLANCAS	19.494	99,17%
CAIDERO (EL)	19.525	99,33%
AQUAMARINA	19.552	99,47%
NAVARROS (LOS)	19.575	99,58%
HORNO DE LA TEJA	19.595	99,68%
CHARCA (LA)	19.614	99,78%
MORRO DEL GUINCHO	19.631	99,87%
LA VERGA (Anfi del Mar)	19.645	99,94%
PIE DE LA CUESTA	19.655	99,99%
TABAIBALES	19.657	100,00%
ROSILLA (LA)	19.657	100,00%
PLAYA DE VENEGUERA (LA)	19.657	100,00%

Fuente: ISTAC. Elaboración propia.

Gráfico 4. Distribución de la población (Mogán, 2018).

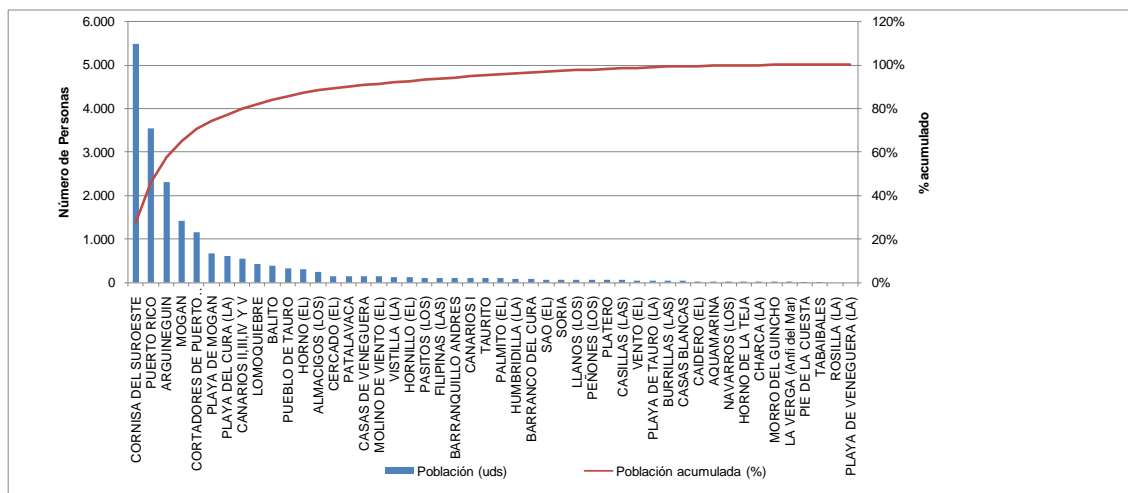

Fuente: ISTAC. Elaboración propia.

La imagen (3) muestra la distribución territorial de las entidades poblacionales de Mogán y los núcleos poblacionales que conforman cada una de ellas, de acuerdo a la información facilitada por el ISTAC y la imagen (4) representa la distribución de la población por horquillas de número de habitantes y su concentración en los ámbitos territoriales. Es destacable la concentración de la población en la zona costera del municipio, zona del Barranco de Arguineguín y la zona del Barranco de Mogán.

Imagen 3. Entidades poblacionales del municipio de Mogán.

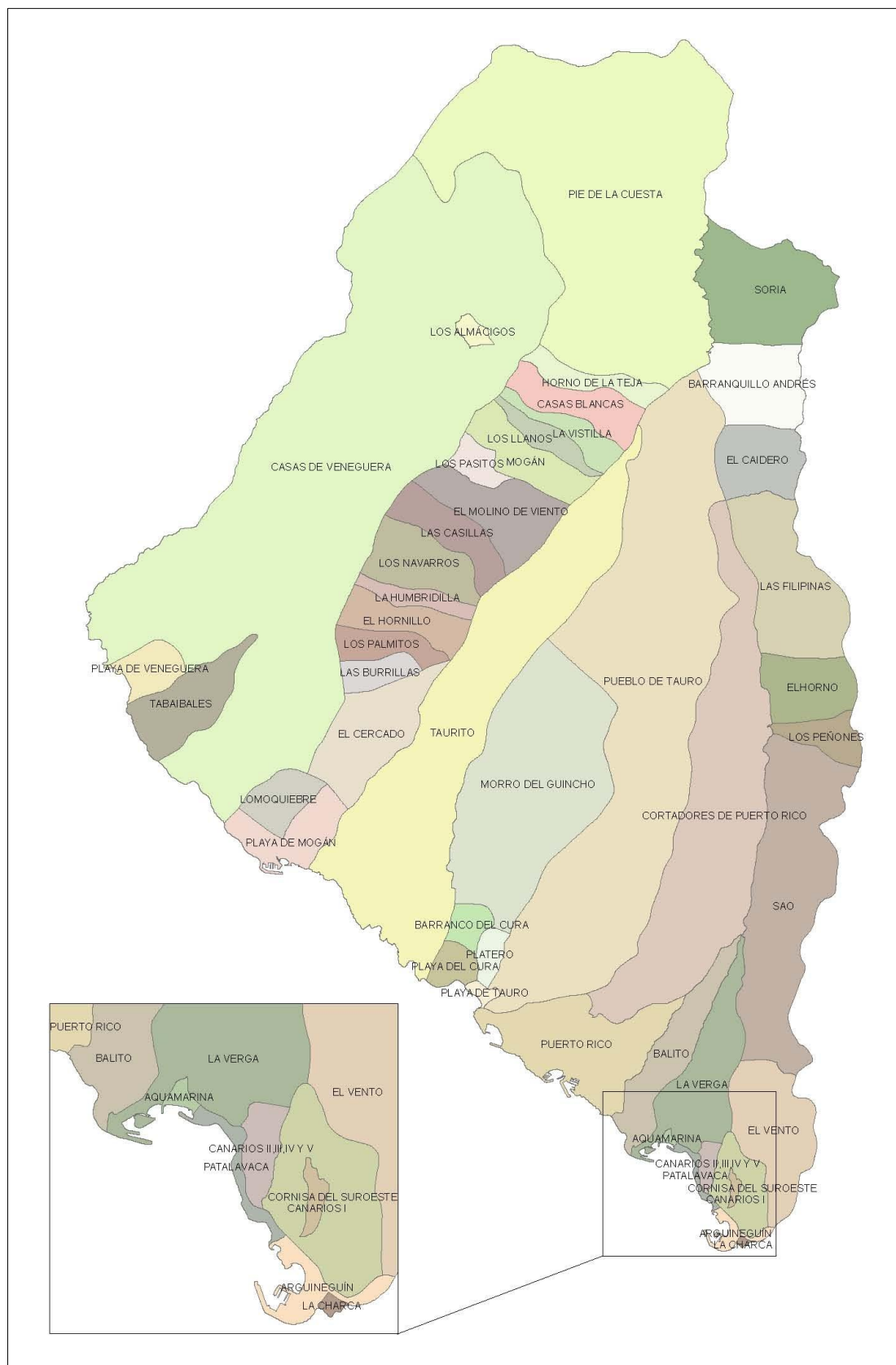

Fuente: ISTAC. Elaboración propia.

Imagen 4. Entidades de población de Mogán de acuerdo a la concentración de los habitantes.

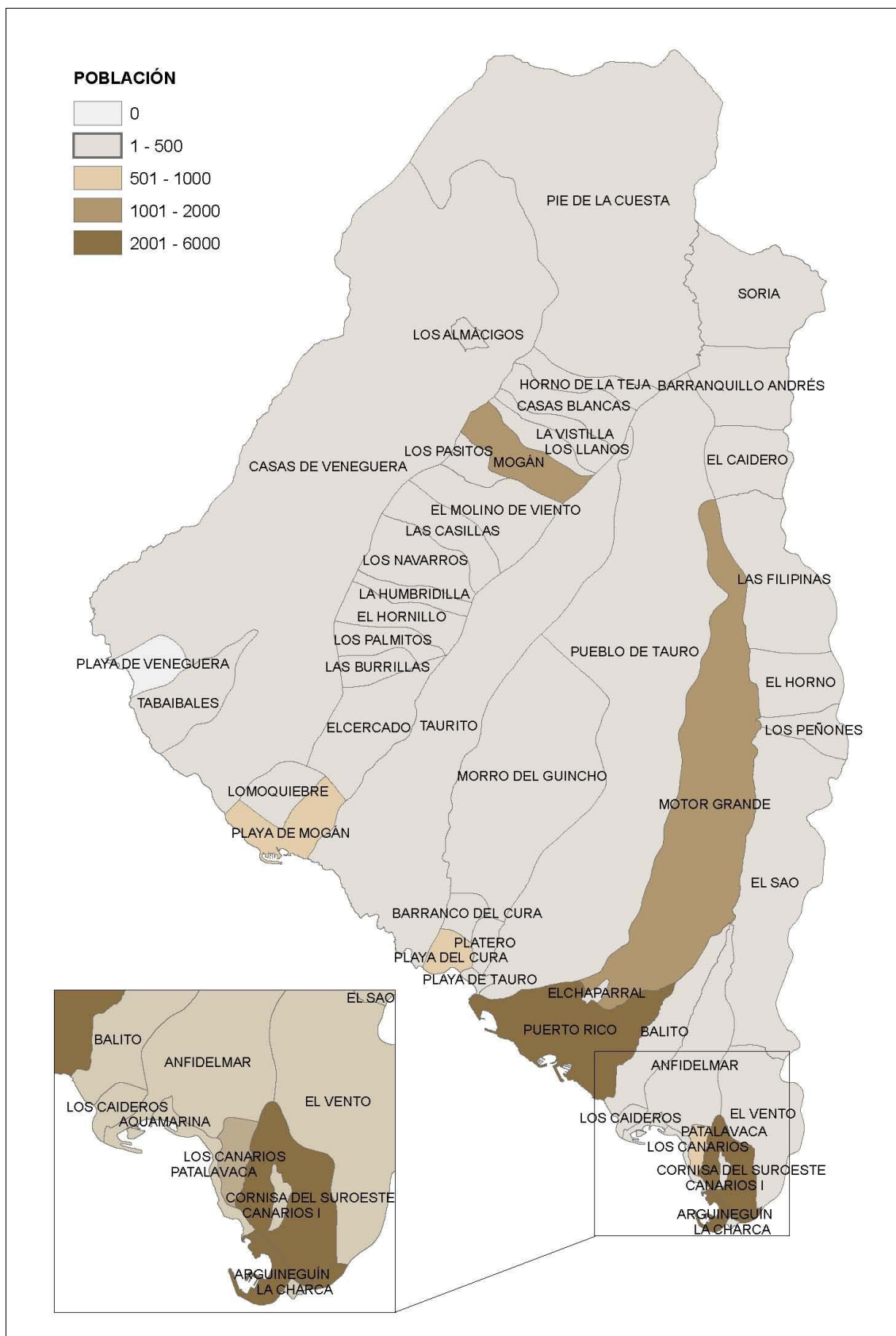

Fuente: ISTAC/Ayuntamiento. Elaboración propia.

1.2.1.3. Equivalencias entre denominaciones de población del Nomenclátor del INE y las denominaciones de los núcleos según el Plan General de Ordenación de Mogán

Se procede a continuación a realizar las equivalencias o concordancias entre la denominación de las Entidades y Núcleos de población establecidos por el Nomenclátor del INE con los núcleos territorializados del Plan General de Ordenación de Mogán, los datos se reflejan en la siguiente tabla:

DENOMINACIÓN DE LAS ENTIDADES Y NÚCLEOS DE POBLACIÓN SEGÚN NOMENCLÁTOR DEL INE	NOMBRE DEL NÚCLEO, POLÍGONO O ASENTAMIENTO SEGÚN PGO DE MOGÁN
000100 ALMÁCIGOS (LOS)	Los Almacigos
000101 ALMÁCIGOS (LOS)	Los Almacigos
000200 AQUAMARINA	Patalavaca
000201 AQUAMARINA	Patalavaca
000300 ARGUINEGUÍN	Arguineguín
000301 ARGUINEGUÍN	Arguineguín
000400 BARRANQUILLO ANDRÉS	Barranquillo de Andrés
000401 BARRANQUILLO ANDRÉS	Barranquillo de Andrés
000500 BURRILLAS (LAS)	Las Burrillas
000599 *DISEMINADO*	Las Burrillas
000600 CAIDERO (EL)	El Caidero
000601 CAIDERO (EL)	El Caidero
000900 CASAS BLANCAS	Casas Blancas / La Vistilla
000901 CASAS BLANCAS	Casas Blancas / La Vistilla
001000 CASAS DE VENEGUERA	Casas de Veneguera / P1 P2 P3
001001 CASAS DE VENEGUERA	Casas de Veneguera / P1 P2 P3
001100 CASILLAS (LAS)	Las Casillas
001101 CASILLAS (LAS)	Las Casillas
001200 CERCADO (EL)	El Cercado / P 9
001201 CERCADO (EL)	El Cercado / P 9
001500 FILIPINAS (LAS)	Las Filipinas
001501 FILIPINAS (LAS)	Las Filipinas
001600 HORNILLO (EL)	El Hornillo
001601 HORNILLO (EL)	El Hornillo
001700 HORNO (EL)	El Horno (P20)
001701 HORNO (EL)	El Horno (P20)
001800 HORNO DE LA TEJA	Horno de la Teja
001899 *DISEMINADO*	Horno de la Teja
001900 HUMBRIDILLA (LA)	La Humbridilla
001901 HUMBRIDILLA (LA)	La Humbridilla
002000 LOMOQUIEBRE	Playa de Mogán
002001 LOMOQUIEBRE	Playa de Mogán
002100 LLANOS (LOS)	Los Llanos
002101 LLANOS (LOS)	Los Llanos

DENOMINACIÓN DE LAS ENTIDADES Y NÚCLEOS DE POBLACIÓN SEGÚN NOMENCLÁTOR DEL INE	NOMBRE DEL NÚCLEO, POLÍGONO O ASENTAMIENTO SEGÚN PGO DE MOGÁN
002200 MOGÁN	Mogán
002201 MOGÁN	Mogán
002300 MOLINO DE VIENTO (EL)	Molino de Viento
002301 MOLINO DE VIENTO (EL)	Molino de Viento
002400 NAVARROS (LOS)	Los Navarro
002401 NAVARROS (LOS)	Los Navarro
002500 PALMITO (EL)	Los Palmitos
002501 PALMITO (EL)	Los Palmitos
002600 PASITOS (LOS)	Los Pasitos
002699 *DISEMINADO*	Los Pasitos
002700 PATALAVACA	Patalavaca
002701 PATALAVACA	Patalavaca
002801 PEÑONES (LOS)	Los Peñones
002801 PEÑONES (LOS)	Los Peñones
002900 PIE DE LA CUESTA	Pie de La Cuesta
002901 PIE DE LA CUESTA	Pie de La Cuesta
003000 PLATERO	El Platero / P13
003001 PLATERO	El Platero / P13
003100 PLAYA DE MOGÁN	Playa de Mogán P10 P11 P12
003101 PLAYA DE MOGÁN	Playa de Mogán P10 P11 P12
003200 PLAYA DE TAURO (LA)	P 17 Anfi Tauro
003201 PLAYA DE TAURO (LA)	P 17 Anfi Tauro
003400 PLAYA DEL CURA (LA)	Playa del Cura (PE Playa del Cura)
003401 PLAYA DEL CURA (LA)	Playa del Cura (PE Playa del Cura)
003500 PUEBLO DE TAURO	P15 P16 P16 Halsodalen
003501 PUEBLO DE TAURO	P15 P16 P16 Halsodalen
003600 PUERTO RICO	Puerto Rico Amadores P29 P24
003601 PUERTO RICO	Puerto Rico Amadores P29 P24
003700 ROSILLA (LA)	La Vistilla
003701 ROSILLA (LA)	La Vistilla
003800 SORIA	Soria
003801 SORIA	Soria
003900 TABAIBALES	Veneguera (P 33)
003901 TABAIBALES	Veneguera (P 33)
004000 TAURITO	Sector 32 Costa taurito
004001 TAURITO	Sector 32 Costa taurito
004100 VERGA (LA)	La Verga Anfi del Mar P28 P25
004101 ANFIDELMAR	La Verga Anfi del Mar P28 P25
004200 SAO (EL)	El Sao
004201 SAO (EL)	El Sao
004300 CHARCA (LA)	Arguineguin - La Charca
004301 CHARCA (LA)	Arguineguin - La Charca
004400 VENTO (EL)	El Vento
004401 VENTO (EL)	El Vento
004500 BALITO	P 24 Los Caideros
004501 BALITO	Balito P24

DENOMINACIÓN DE LAS ENTIDADES Y NÚCLEOS DE POBLACIÓN SEGÚN NOMENCLÁTOR DEL INE	NOMBRE DEL NÚCLEO, POLÍGONO O ASENTAMIENTO SEGÚN PGO DE MOGÁN
004502 CAIDEROS (LOS)	Los Caideros
004600 BARRANCO DEL CURA	P31 y parte de P13 y P23
004601 BARRANCO DEL CURA	P31 y parte de P13 y P23
004800 CANARIOS I	Cornisa del Sur (Las Lomas)
004801 CANARIOS I	Cornisa del Sur (Las Lomas)
004900 CANARIOS II,III,IV Y V	Cornisa del Sur (Las Lomas)
004901 CANARIOS (LOS)	Cornisa del Sur (Las Lomas)
005000 CORNISA DEL SUROESTE	Las Lomas P18 P19 P34
005001 CORNISA DEL SUROESTE	Las Lomas P18 P19 P34
005100 CORTADORES DE PUERTO RICO	Cortadores P30 P30' El Chaparral
005101 CHAPARRAL (EL)	P30 El Chaparral
005102 MOTOR GRANDE (EL)	P30' Motor Grande
005200 PLAYA DE VENEGUERA (LA)	Veneguera (P 33)
005201 PLAYA DE VENEGUERA (LA)	Veneguera (P 33)
005300 VISTILLA (LA)	La Vistilla
005301 VISTILLA (LA)	La Vistilla
005400 MORRO DEL GUINCHO	Parte del 23 Morro del Guincho
005401 GUINCHO (EL)	Parte del 23 Morro del Guincho

Fuente: ISTAC/Ayuntamiento. Elaboración propia.

1.2.1.4. Población residente en núcleos turísticos y/o mixtos.

La zona turística se configura para la instalación de unas infraestructuras alojativas y de servicios complementarios dirigida a dar satisfacción a la demanda turística. Este diseño turístico, por lo general, no contempla el uso residencial, dado que al estar ubicado en las zonas que ofrecen un mayor valor paisajístico y ambiental, normalmente cercano a los atractivos turísticos demandados en Gran Canaria como el clima y las playas, se plantea para un uso exclusivamente turístico.

Sin embargo, en zonas del espacio geográfico de Mogán como Puerto Rico y La Playa del Cura, en donde no existían usos residenciales previamente establecidos, los avatares del mercado han hecho posible que debido a la conjunción de factores como el abaratamiento de las unidades alojativas, las bajas rentas generadas en un mercado coyunturalmente a la baja y el mayor poder adquisitivo de los ciudadanos, estas unidades alojativas se adquieran o dediquen para otros usos no turísticos, como el residencial.

En zonas del espacio geográfico de Mogán, en donde no existían usos residenciales previamente establecidos, se pueden observar dos modelos de procesos de residencialización. El primero de ellos ocurre cuando un elemento alojativo pasa de uso turístico a residencial, y el segundo acontece con la incorporación de nuevos usuarios a las áreas turísticas. Ya no solo hay turistas en los ámbitos turísticos de Mogán; también hay personas de nacionalidad española y extranjera empadronada en dichas áreas.

Gráfico 5. Distribución de residentes empadronados en establecimientos de ámbitos turísticos de Mogán (2016).

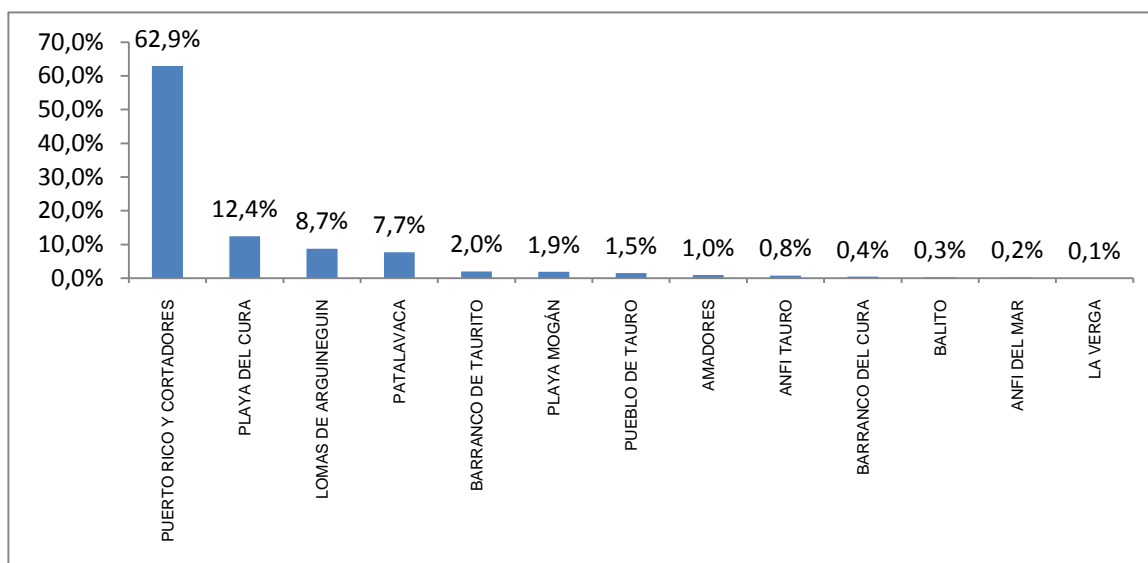

Fuente: Ayuntamiento de Mogán. Elaboración propia.

Tabla 6. Población residente en núcleos turísticos.

NOMENCLATOR	PGO	POBLACIÓN 2016	SUELO	USO
000200 AQUAMARINA	Patalavaca	40	Urbano	Turístico
002700 PATALAVACA	Patalavaca	165	Urbano	Turístico
003000 PLATERO	El Platero/P13	62	Urbano / Urbanizable	Residencial / Mixto (Resid/Turist)
003100 PLAYA DE MOGÁN	Playa de Mogán	651	Urbano	Residencial
003101 PLAYA DE MOGÁN	P10/P11/P12	114	Urbanizable	Turístico
003200 PLAYA DE TAURO	P17 Anfi Tauro	43	Urbanizable	Turístico
003400 PLAYA DEL CURA	Playa del Cura (PE Playa del Cura)	718	Urbano	Turístico
003500 PUEBLO DE TAURO	Pueblo de Tauro	438	Urbano	Residencial
	Halsodalen		Urbano	Residencial
	P16 Halsodalen		Urbanizable	Residencial
	P17 Anfi Tauro		Urbanizable	Residencial
003600 PUERTO RICO	Puerto Rico	3.845	Urbano	Turístico
	Amadores P29 P24	61	Urbanizable	Turístico
004000 TAURITO	Costa Taurito	0	Urbanizable	Turístico
	Barranco de Taurito	111	Urbano	Turístico
004100 LA VERGA	P28 La Verga	7	Urbanizable	Turístico
004101 ANFIDELMAR	Subámbito P28 La Verga	14	Urbano	Turístico
004500 BALITO	P24 / Los Caideros	494	Urbanizable / Urbano	Turístico / Residencial
004501 BALITO	Balito P24	3	Urbanizable	Turístico
004502 CAIDEROS (LOS)	Los Caideros	491	Urbano	Residencial
004600 BARRANCO DEL CURA	P31	67	Urbanizable	Turístico

005100 CORTADORES DE PUERTO RICO	Cortadores P30 P30' El Chaparral	1.197	Urbano	Turístico / Residencial
005400 MORRO DEL GUINCHO	P23	7	Urbanizable	Residencial
Total población empadronada en núcleos turísticos		8.034		
Total de la población de Mogán	21.049	38,2%		

Fuente: ISTAC; Ayuntamiento de Mogán. Elaboración propia.

De acuerdo a la información proporcionada por el Ayuntamiento de Mogán, en el año 2016 hay 6.069 personas empadronadas en establecimiento de los ámbitos turísticos del municipio y, entre éstas, el 62,9% y el 12,4 % está empadronada en establecimientos del ámbito de Puerto Rico y Playa del Cura respectivamente. Le siguen en importancia de volumen de residentes empadronados en establecimientos de las zonas correspondientes a Las Lomas de Arguineguín y Patalavaca (8,7% y 7,7% respectivamente) y en menor porcentaje el Barranco de Taurito, la Playa de Mogán, Pueblo de Tauro, Amadores, Anfi Tauro, Barranco del Cura, Balito, Anfi del Mar y La Verga (gráfico 5).

Del análisis de concordancia entre los núcleos de población del INE, el número de residentes empadronados en establecimientos en zonas turísticas, aportado por el ayuntamiento de Mogán y la distribución de usos de los núcleos del PGO de Mogán, se puede determinar la población total que reside. Estos núcleos turísticos están actualmente clasificados como urbanos o urbanizables, su uso es turístico y en algunos casos es Mixto. La tabla 6 aglutina esta información y de ella se desprende que un 38,2% de los residentes del municipio están empadronados en este tipo de núcleos.

1.2.1.5. Población residente en núcleos no turísticos, asentamientos y diseminados

Se analiza a continuación la población residente en núcleos residenciales, urbanos o urbanizables, así como la población censada en los asentamientos rurales o agrícolas y en los diseminados. El 64,19% de la población habita este tipo de núcleos (tabla 7).

Tabla 7. Población residente en núcleos de uso residencial.

NOMENCLÁTOR	PGO	POBLACIÓN 2016	SUELO		USO
000100 ALMÁCIGOS (LOS)	Los Almacigos	235	Urbanizable	Urbano	Residencial
000101 ALMÁCIGOS (LOS)	Los Almacigos	235	Urbanizable	Urbano	Residencial
000300 ARGUINEGUÍN	Arguineguín	2.298	Urbano	Urbano	Residencial
000301 ARGUINEGUÍN	Arguineguín	2.298	Urbano	Urbano	Residencial
000400 BARRANQUILLO ANDRÉS	Barranquillo de Andrés	105	SRAR / SRAA / S Disperso	Urbano	Residencial
000401 BARRANQUILLO ANDRÉS	Barranquillo de Andrés	105	SRAR / SRAA / S Disperso	Urbano	Residencial
000500 BURRILLAS (LAS)	Las Burrillas	44	SRAR / SRAA / S Disperso		Residencial
000599 *DISEMINADO*	Las Burrillas	44	SRAR / SRAA / S Disperso		Residencial

NOMENCLÁTOR	PGO	POBLACIÓN 2016	SUELO		USO
000600 CAIDERO (EL)	El Caidero	31	SRAR / SRAA / S Disperso		Residencial
000601 CAIDERO (EL)	El Caidero	31	SRAR / SRAA / S Disperso		Residencial
000900 CASAS BLANCAS	Casas Blancas / La Vistilla	35	SRAR / SRAA / S Disperso	Urbano	Residencial
000901 CASAS BLANCAS	Casas Blancas / La Vistilla	35	SRAR / SRAA / S Disperso	Urbano	Residencial
001000 CASAS DE VENEGUERA	Casas de Veneguera / P1 P2 P3	140	Urbanizable	Urbano	Residencial
001001 CASAS DE VENEGUERA	Casas de Veneguera / P1 P2 P3	140	Urbanizable	Urbano	Residencial
001100 CASILLAS (LAS)	Las Casillas	53	SRAR / SRAA / S Disperso	Urbano	Residencial
001101 CASILLAS (LAS)	Las Casillas	53	SRAR / SRAA / S Disperso	Urbano	Residencial
001200 CERCADO (EL)	El Cercado / P 9	152	Urbanizable	Urbano	Residencial
001201 CERCADO (EL)	El Cercado / P 9	152	Urbanizable	Urbano	Residencial
001500 FILIPINAS (LAS)	Las Filipinas	106	SRAR / SRAA / S Disperso		Residencial
001501 FILIPINAS (LAS)	Las Filipinas	106	SRAR / SRAA / S Disperso		Residencial
001600 HORNILLO (EL)	El Hornillo	118	SRAR / SRAA / S Disperso		Residencial
001601 HORNILLO (EL)	El Hornillo	118	SRAR / SRAA / S Disperso		Residencial
001700 HORNO (EL)	El Horno (P20)	303	Urbano		Residencial
001701 HORNO (EL)	El Horno (P20)	303	Urbano		Residencial
001800 HORNO DE LA TEJA	Horno de la Teja	20	SRAR / SRAA / S Disperso		Residencial
001899 *DISEMINADO*	Horno de la Teja	20	SRAR / SRAA / S Disperso		Residencial
001900 HUMBRIDILLA (LA)	La Humbridilla	85	SRAR / SRAA / S Disperso		Residencial
001901 HUMBRIDILLA (LA)	La Humbridilla	85	SRAR / SRAA / S Disperso		Residencial
002000 LOMOQUIEBRE	Playa de Mogán	417	Urbano		Residencial
002001 LOMOQUIEBRE	Playa de Mogán	417	Urbano		Residencial
002100 LLANOS (LOS)	Los Llanos	62	SRAR / SRAA / S Disperso		Residencial
002101 LLANOS (LOS)	Los Llanos	62	SRAR / SRAA / S Disperso		Residencial
002200 MOGÁN	Mogán	1.421	Urbano		Residencial
002201 MOGÁN	Mogán	1.421	Urbano		Residencial
002300 MOLINO DE VIENTO (EL)	Molino de Viento	135	Urbano		Residencial
002301 MOLINO DE VIENTO (EL)	Molino de Viento	135	Urbano		Residencial
002400 NAVARROS (LOS)	Los Navarro	23	SRAR / SRAA / S Disperso		Residencial
002401 NAVARROS (LOS)	Los Navarro	23	SRAR / SRAA / S Disperso		Residencial
002500 PALMITO (EL)	El Palmito	97	Urbano		Residencial
002501 PALMITO (EL)	El Palmito	97	Urbano		Residencial
002600 PASITOS (LOS)	Los Pasitos	108	SRAR / SRAA / S Disperso		Residencial
002699 *DISEMINADO*	Los Pasitos	108	SRAR / SRAA / S Disperso		Residencial
002801 PEÑONES (LOS)	Los Peñones	60	SRAR / SRAA / S Disperso		Residencial

NOMENCLÁTOR	PGO	POBLACIÓN 2016	SUELO	USO	
002801 PEÑONES (LOS)	Los Peñones	60	SRAR / SRAA / S Disperso	Residencial	
002900 PIE DE LA CUESTA	Pie de La Cuesta	10	SRAR / SRAA / S Disperso	Residencial	
002901 PIE DE LA CUESTA	Pie de La Cuesta	10	SRAR / SRAA / S Disperso	Residencial	
003700 ROSILLA (LA)	La Vistilla	122	Urbano	Residencial	
003701 ROSILLA (LA)	La Vistilla	122	Urbano	Residencial	
003800 SORIA	Soria	63	Urbano	Residencial	
003801 SORIA	Soria	63	Urbano	Residencial	
003900 TABAIBALES	Veneguera (P 33)	2	SRAR / SRAA / S Disperso	Residencial	
003901 TABAIBALES	Veneguera (P 33)	2	SRAR / SRAA / S Disperso	Residencial	
004200 SAO (EL)	El Sao	65	SRAR / SRAA / S Disperso	Residencial	
004201 SAO (EL)	El Sao	65	SRAR / SRAA / S Disperso	Residencial	
004300 CHARCA (LA)	Arguineguin - La Charca	19	Urbano	Residencial	
004301 CHARCA (LA)	Arguineguin - La Charca	19	Urbano	Residencial	
004400 VENTO (EL)	El Vento	52	Urbanizable	Residencial	
004401 VENTO (EL)	El Vento	52	Urbanizable	Residencial	
004800 CANARIOS I	Cornisa del Sur (Las Lomas)	101	Urbano	Residencial	
004801 CANARIOS I	Cornisa del Sur (Las Lomas)	101	Urbano	Residencial	
004900 CANARIOS II,III,IV Y V	Cornisa del Sur (Las Lomas)	539	Urbano	Residencial	
004901 CANARIOS (LOS)	Cornisa del Sur (Las Lomas)	539	Urbano	Residencial	
005000 CORNISA DEL SUROESTE	Las Lomas P18 P19 P34	5.474	Urbanizable	Residencial	Industrial
005001 CORNISA DEL SUROESTE	Las Lomas P18 P19 P34	5.474	Urbanizable	Residencial	Industrial
005200 PLAYA DE VENEGUERA (LA)	Veneguera (P 33)	0	SRAR / SRAA / S Disperso	Residencial	
005201 PLAYA DE VENEGUERA (LA)	Veneguera (P 33)	0	SRAR / SRAA / S Disperso	Residencial	
005300 VISTILLA (LA)	La Vistilla	122	Urbano	Residencial	
005301 VISTILLA (LA)	La Vistilla	122	Urbano	Residencial	
Total población empadronada		12.617			
Porcentaje		64,19%			
Población total		19.657			

Fuente: ISTAC/Ayuntamiento. Elaboración propia.

1.2.2. Estructura Demográfica

La dinámica demográfica y sus posibles implicaciones en la ordenación del territorio de Mogán se nutren de la estructura demográfica del municipio en base a la caracterización de la población en criterios como la edad y el sexo, bien a través de estudios longitudinales como transversales.

1.2.2.1. Estructura por sexos

El municipio de Mogán registra 10.398 habitantes en el censo de población del año 1996. A fecha del último dato publicado (1 de enero de 2018), se registran censados 19.657 habitantes. Del análisis longitudinal se observa por un lado que, el máximo histórico se alcanza en el año 2012 con 24.225 habitantes censados y, por otro lado, la evolución creciente de la población de derecho en 7.913 habitantes en el transcurso del siglo XXI con matices al alza y a la baja a partir del año 2012 (tabla 8 y gráfico 6) si bien desde el 2014 la población registra una tendencia decreciente en volumen de habitantes.

Tabla 8. Evolución de la población de Mogán, total y por sexos. (2000-2018, número de personas).

2000	2001	2002	2003	2004	2005	2006	2007	2008	2009	2010	2011	2012	2013	2014	2015	2016	2017	2018
POBLACIÓN TOTAL																		
13.136	14.321	15.395	15.932	15.176	15.953	16.569	18.547	20.391	21.690	22.638	23.476	24.225	21.782	23.491	22.277	21.049	19.783	19.657
HOMBRES																		
6.873	7.554	8.156	8.498	8.109	8.525	8.791	9.778	10.722	11.358	11.817	12.250	12.632	11.354	12.181	11.557	10.914	10.216	10.146
MUJERES																		
6.263	6.767	7.239	7.434	7.067	7.428	7.778	8.769	9.669	10.332	10.821	11.226	11.593	10.428	11.310	10.720	10.135	9.567	9.511

Fuente: INE BASE. Población del Padrón continuo por unidad de población y año.

Gráfico 6. Distribución de la población de Mogán por sexo. 1996-2018 (número de personas).

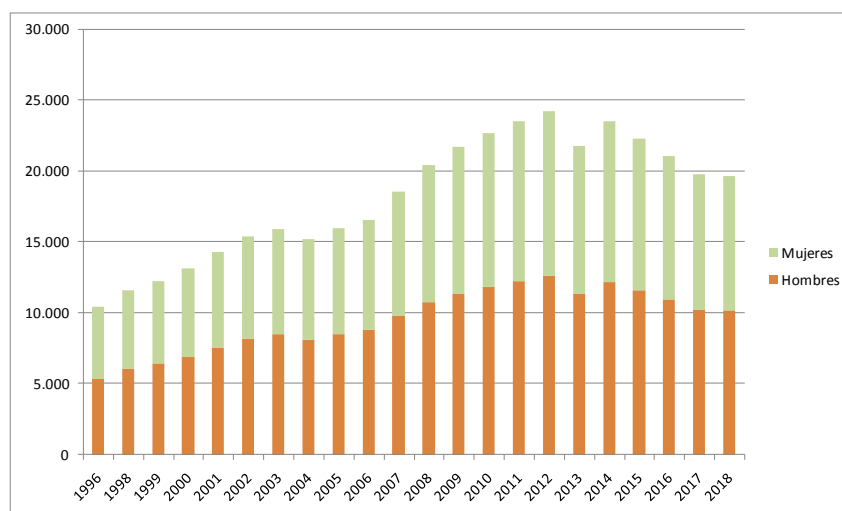

Fuente: INE BASE. Población del Padrón continuo por unidad de población y año.

La distribución de la población entre mujeres y hombres refleja que los hombres superan en volumen de efectivos a las mujeres pero con el paso del tiempo la diferencia entre ambos es menor, tal como puede observarse en el gráfico 7.

Gráfico 7. Distribución de la población de Mogán por sexo (% , 1996-2018).

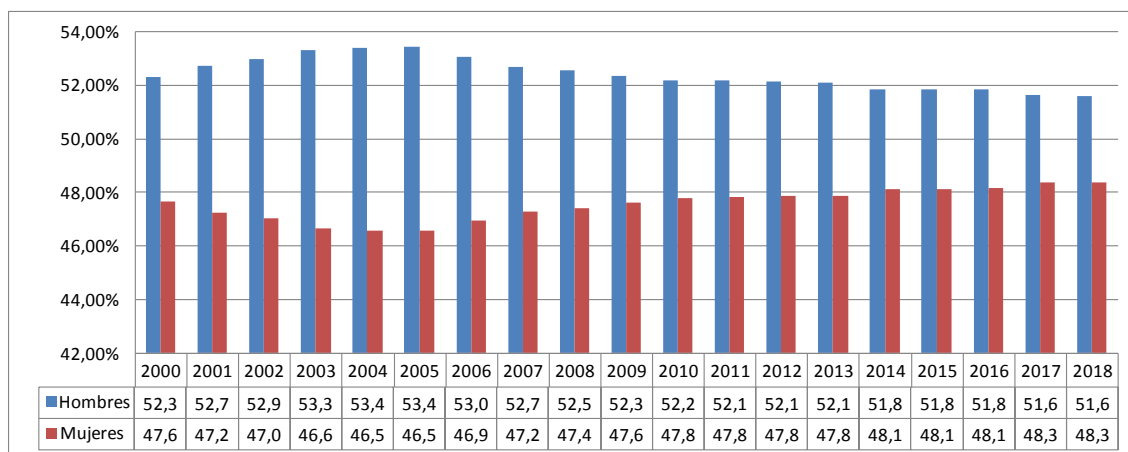

Fuente: INE BASE. Población del Padrón Continuo por unidad de población y año.

1.2.2.2. Estructura por edad

Del análisis transversal de la distribución de la población por grandes grupos de edad en el año 2018 se tiene que, en Mogán, 2.810 personas tienen menos de 15 años, 3.290 personas tienen entre 15 y 29 años, 10.442 personas tienen entre 30 y 64 años y, 3.115 personas tienen 65 o más años (tabla 9).

Tabla 9. Distribución de la población de Mogán por grupos de edad (2018).

	NÚMERO DE PERSONAS	%	HOMBRES	%	MUJERES	%
Total Edad	19.657	100,00	10.146	100,00	9.511	100,00
De 0 a 4	803	4,09	411	4,05	392	4,12
De 5 a 9	974	4,95	494	4,87	480	5,05
De 10 a 14	1.033	5,26	533	5,25	500	5,26
De 15 a 19	979	4,98	504	4,97	475	4,99
De 20 a 24	1.053	5,36	566	5,58	487	5,12
De 25 a 29	1.258	6,40	637	6,28	621	6,53
De 30 a 34	1.398	7,11	688	6,78	710	7,47
De 35 a 39	1.479	7,52	750	7,39	729	7,66
De 40 a 44	1.651	8,40	885	8,72	766	8,05
De 45 a 49	1.787	9,09	964	9,50	823	8,65
De 50 a 54	1.631	8,30	864	8,52	767	8,06
De 55 a 59	1.369	6,96	688	6,78	681	7,16
De 60 a 64	1.127	5,73	595	5,86	532	5,59
De 65 a 69	948	4,82	479	4,72	469	4,93
De 70 a 74	870	4,43	456	4,49	414	4,35

	NÚMERO DE PERSONAS	%	HOMBRES	%	MUJERES	%
De 75 a 79	635	3,23	312	3,08	323	3,40
De 80 a 84	409	2,08	199	1,96	210	2,21
De 85 a 89	174	0,89	89	0,88	85	0,89
De 90 a 94	70	0,36	27	0,27	43	0,45
De 95 a 99	5	0,03	4	0,04	1	0,01
100 o más	4	0,02	1	0,01	3	0,03

Fuente: INE BASE. Población del Padrón continuo por unidad de población y año. Elaboración propia.

La distribución de la población en estas franjas de edad permite elaborar indicadores comparables con otras entidades. La tabla 10 refleja los resultados de la medición del índice de Infancia (ratio de población de entre 0 y 14 años y el total de la población), índice de Juventud (ratio de población entre 15 y 29 años respecto al total de población), Índice de Población Adulta (población con edades entre 30 y 64 años respecto al total de la población) e índice de Vejez (porcentaje de población de 65 o más años en el total de población) para Mogán, Gran Canaria y Canarias en 2018. De las comparaciones entre ámbitos se tiene que Mogán presenta el mayor índice de vejez y también el mayor índice de Infancia. Sin embargo, para grupos de edad comprendidos entre los 15 y 64 años, Mogán es menos representativo.

A continuación se analizan otros indicadores demográficos con implicaciones en ámbitos sociales y laborales en base a datos poblacionales de 2018.

- Índice de dependencia: ratio de población de entre 0 y 14 años más la de 65 o más años entre la población activa (15-64 años). Para Mogán, este índice asciende al 43,15%, superior al 41,18% de Gran Canaria o el 41,27% de Canarias.
- Población en edad de trabajar: población entre los 15 y 64 años de edad. En Mogán este indicador asciende a 13.732 personas, que en conjunto municipal representa el 69,86%; para Canarias es de un 70,79% y para Gran Canaria de un 70,83%.
- Índice de maternidad: establece la relación entre la población menor de 5 años (0-4) y las mujeres en edad de fecundar (15-49). Este índice sirve como aproximación al índice de fecundidad y, asciende al 17,41% para Mogán, 14,41% para Gran Canaria y 15,50% en Canarias.
- Índice de tendencia: muestra la dinámica demográfica a medio plazo a través del ratio entre la población de 0-4 años y la de 5-9 años. Para Mogán se cifra en 82,44%, y para Gran Canaria y Canarias se cifra en 79,13% y 82,28% respectivamente. En los tres ámbitos de estudio el indicador es inferior a 100 proyectando descenso de la natalidad, menor crecimiento demográfico y envejecimiento.
- Índice de reemplazo o de sustitución laboral: muestra la relación entre la población de

20-29 años y la de 55-64 años indicando la relación entre el tamaño de la población en edad de incorporarse al mercado laboral con los que están procediendo a la retirada del mismo. En Mogán, Gran Canaria y Canarias este índice se cifra en 92,59%, 90,74% y 92,93% de manera que únicamente en el conjunto del archipiélago se proyecta una adecuada capacidad del tejido productivo para sustituir al capital humano que se va jubilando.

Tabla 10. Indicadores poblacionales de Mogán, Gran Canaria y Canarias (2018).

INDICADORES	INDICADOR PARA MOGÁN (%)	INDICADOR PARA GRAN CANARIA (%)	INDICADOR PARA CANARIAS (%)
Índice de Infancia	14,30	13,23	13,63
Índice de Juventud	16,74	16,80	16,77
Índice de población adulta	53,12	54,03	54,02
Índice de Vejez	15,85	15,94	15,58

Fuente: INE BASE. Población del Padrón continuo por unidad de población y año. Elaboración propia.

1.2.2.3. Pirámide poblacional 2018

Los datos de la tabla 9 son la base para graficar un doble histograma de frecuencias, dispuesto horizontalmente, asociando edades y sexo en cada uno de los grupos de edad de la población de Mogán. Se tiene así la pirámide de población del municipio (gráfico 8) que, por la estructura que presenta, refleja a una sociedad representativa de economías desarrolladas, caracterizada por una base de la pirámide estrecha lo que implica una población infantil y joven menor que la población adulta y, una población mayor en crecimiento.

Gráfico 8. Pirámide poblacional de Mogán. 2018.

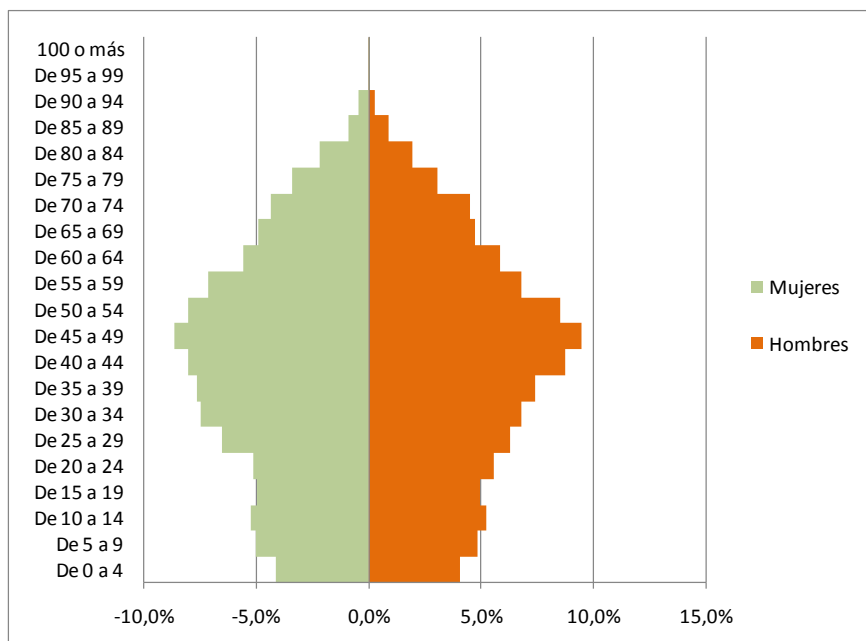

Fuente: ISTAC. Elaboración propia.

1.2.2.4. Población según lugar de nacimiento y nacionalidad

Los datos relativos a la estructura de la población de Mogán según el lugar de nacimiento para el año 2018 indican a groso modo que, el 62,1% de los habitantes de Mogán han nacido ahí o en un municipio español mientras que, el resto de habitantes ha nacido fuera de España (37,9%). De acuerdo a esta división (tabla 11), es posible hacer matizaciones de los habitantes de Mogán no nacidos en el extranjero atendiendo a los datos de la tabla 10. Esto es, el 32,6% procede del propio municipio de Mogán, el 22,0% de los habitantes ha nacido en otro municipio de Gran Canaria y, el 1,1 % de los habitantes del municipio ha nacido en otro municipio del archipiélago no ubicado en Gran Canaria. Además el 6,4% restante tiene su lugar de nacimiento en otra Comunidad Autónoma distinta de la Canaria.

La comparativa de estos datos municipales con los insulares es relevante en cuanto que, de los 846.717 habitantes de la Isla en 2018 tan sólo el 12,47% ha nacido en un país diferente a España frente al 37,9% de los residentes extranjeros que presenta Mogán (tabla 11). El 87,53% de los residentes en Gran Canaria no nacido en el extranjero se distribuye, de acuerdo al lugar de nacimiento, de la siguiente manera: el 54,86% de los residentes de Gran Canaria ha nacido en el mismo municipio en que reside, el 23,48% ha nacido en otro municipio de la isla diferente al de residencia, el 2,16% ha nacido en otra isla de Canarias y el restante 7,02% ha nacido en otro lugar de España (tabla 12).

Tabla 11. Distribución de la población de Mogán atendiendo al lugar de nacimiento (2018).

	VALORES ABSOLUTOS	HOMBRES	MUJERES
Mismo Municipio	6.410	3.261	3.149
Otro municipio de GC	4.328	2.312	2.016
Otra Isla Canaria	211	102	109
Resto de España	1.265	707	558
País diferente a España	7.443	3.764	3.679
TOTAL POBLACIÓN	19.657	10.146	9.511
	PORCENTAJES	HOMBRES	MUJERES
Mismo Municipio	32,6%	32,1%	33,1%
Otro municipio de GC	22,0%	22,8%	21,2%
Otra Isla Canaria	1,1%	1,0%	1,1%
Resto de España	6,4%	7,0%	5,9%
País diferente a España	37,9%	37,1%	38,7%
TOTAL POBLACIÓN	100,0%	100,0%	100,0%

Fuente: ISTAC. Elaboración propia.

Tabla 12. Distribución de los residentes de Gran Canaria de acuerdo al lugar de nacimiento. 2018.

	POBLACIÓN DE GRAN CANARIA	PORCENTAJE
TOTAL	846.717	100,00%
CANARIAS	681.610	80,50%
Mismo municipio	464.516	54,86%
Otro municipio de la isla	198.807	23,48%
Otra isla de Canarias	18.287	2,16%
RESTO DE ESPAÑA	59.480	7,02%
OTRO PAÍS	105.627	12,47%

Fuente: ISTAC. Elaboración propia.

La distribución de la población canaria respecto al lugar de nacimiento se representa en el gráfico 9 e indica que, un 19% ha nacido en un país diferente a España y el restante 81% ha nacido en la Comunidad Autónoma de Canarias (73%) o en otra Comunidad Autónoma española (8%).

Gráfico 9. Distribución de la población del Archipiélago Canario según lugar de nacimiento. 2018.

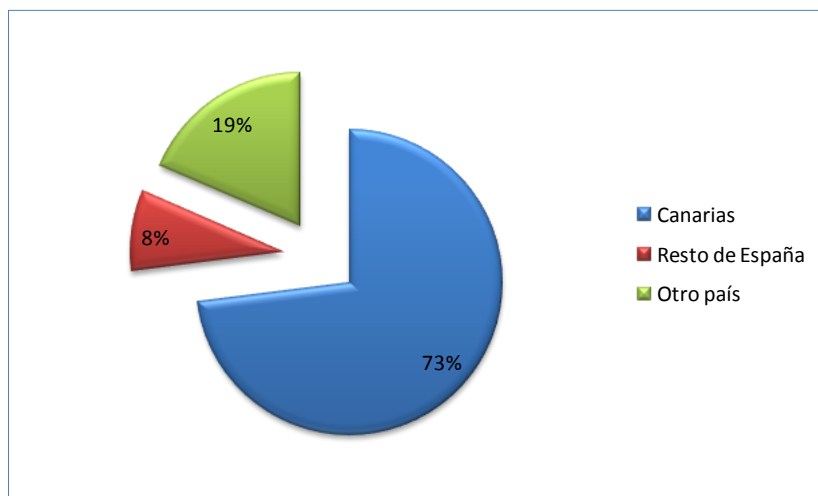

Fuente: ISTAC. Elaboración propia.

Hasta ahora, el análisis transversal de la población de Mogán ha revelado que el 37,9% de la población de 2018 ha nacido fuera de España. Respecto a la nacionalidad de los habitantes de Mogán, en 2018 se computan 6.645 personas empadronadas con nacionalidad extranjera de los cuales, un 6,5% ha nacido en España y el resto de la población extranjera (93,5%), ha nacido en el extranjero (tabla 13).

Tabla 13. Distribución de la población de nacionalidad extranjera según lugar de nacimiento. 2018.

	VALOR	PORCENTAJE
Total	6.645	100%
España	466	6,5%
Extranjero	6.179	93,5%

Fuente: ISTAC. Elaboración propia.

La distribución de la población de Mogán de 2018 según la nacionalidad se muestra en la tabla 14 y de ella se tienen que, el 33,8% de los habitantes del municipio (6.645 personas) son de nacionalidad extranjera. Un 68,2% de los habitantes de nacionalidad extranjera tiene nacionalidad de un país europeo, un 11,5% la tiene de un país africano, un 8,6% tiene nacionalidad americana y un 11,6% tiene nacionalidad asiática.

Respecto a los residentes de nacionalidad extranjera cabe mencionar a los habitantes noruegos que representan un 28,4% del total de residentes de nacionalidad extranjera. Le siguen en importancia los residentes de nacionalidad de Reino Unido (14,2%), Alemania (11,7%) e Italia (7,7%). Los residentes de nacionalidad marroquí representan el 10,2% del total de residentes de nacionalidad extranjera. La comunidad China e India representan el 4,8% y el 3,5% respectivamente.

Tabla 14. Distribución de la población de Mogán según la nacionalidad. 2018.

	VALOR	PORCENTAJE
Total	6.645	33,8%
Europa	4.535	68,2%
RESTO DE UE-28	3.959	59,6%
Reino Unido	941	14,2%
Alemania	776	11,7%
Italia	514	7,7%
Otros países de la Unión Europea	353	5,3%
Ampliación de 2004	293	4,4%
Rumanía	210	3,2%
Suecia	176	2,6%
Países Bajos	168	2,5%
Portugal	126	1,9%
Austria	116	1,7%
Francia	76	1,1%
Bélgica	74	1,1%
Finlandia	71	1,1%
Bulgaria	65	1,0%
RESTO EUROPA	2.068	31,1%
Noruega	1.886	28,4%
Suiza	115	1,7%
Otros países de Europa	67	1,0%
ÁFRICA	763	11,5%
Marruecos	677	10,2%
Mauritania	17	0,3%
Senegal	44	0,7%
Otros de África	25	0,4%

AMÉRICA	572	8,6%
Argentina	51	0,8%
Chile	66	1,0%
Colombia	56	0,8%
Cuba	130	2,0%
Ecuador	46	0,7%
Rep. Dominicana	5	0,1%
Uruguay	45	0,7%
Venezuela	25	0,4%
Otros países de América	148	2,2%
ASIA	773	11,6%
China	320	4,8%
República de Corea del Sur	1	0,0%
Filipinas	26	0,4%
India	232	3,5%
Otros países de Asia	194	2,9%
OCEANÍA	0	0,00%
APÁTRIDAS	2	0,02%

Fuente: ISTAC. Elaboración propia.

Además de los acuerdos bilaterales entre España y otros países, la demanda de nacionalidad depende de circunstancias familiares; las personas que piden la nacionalidad española pueden traer a sus padres e hijos mayores de 21 años y esto hace que estén llegando más personas de otros continentes a Mogán.

1.2.1. Proyección Demográfica 2019-2030.

El Padrón Municipal de Habitantes es revisado a 1 de enero de cada año a partir del registro administrativo cuyo mantenimiento, revisión y custodia corresponde a los respectivos ayuntamientos. De esta información se nutre el Instituto Nacional de Estadística (INE) y el Instituto Canario de Estadística (ISTAC) y, esta última institución será la fuente de información utilizada para estimar la población en 2019-2031, en base a los datos de población registrada en los últimos 10 años.

Para estimar la población partimos de la conjetura económica de este último decenio dado que el comportamiento de la población en términos de crecimiento vegetativo, empleo y migraciones depende del clima económico del momento. Así, la economía canaria ha experimentado fases expansivas y recesivas que han supuesto un sustancial reajuste de las grandes cifras macroeconómicas, tanto en términos de nivel y composición del PIB como del empleo. Los indicadores disponibles a día de cierre de este informe apuntan a una aceleración del ritmo de crecimiento incluida la dinámica demográfica de la UE-28 que también ha mantenido una tendencia creciente y moderada. Toda esta información ha sido tomada en cuenta para extrapolar la dinámica demográfica de Mogán

Los datos de la población absolutos de Mogán en el período 2008-2018 son los siguientes, valores numéricos y la evolución en gráfico:

AÑO	TOTAL
2008	20.391
2009	21.690
2010	22.638
2011	23.476
2012	24.225
2013	21.782
2014	23.491
2015	22.277
2016	21.049
2017	19.783
2018	19.657

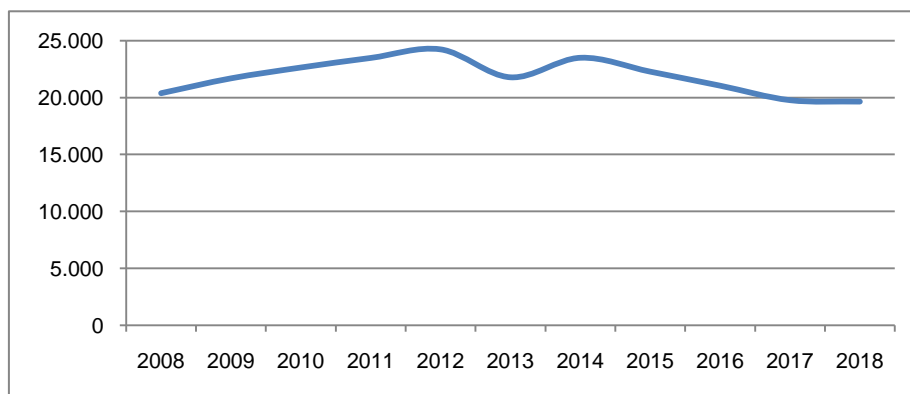

Pero estos datos de población absolutos están distribuidos por lugar de nacimiento en: totales, canarias, resto de España y Otro país, la distribución de los datos de población por lugar de nacimiento son los siguientes:

AÑOS	CANARIAS	RESTO DE ESPAÑA	OTRO PAÍS	TOTAL
2008	10.421	1.340	8.630	20.391
2009	10.525	1.321	9.844	21.690
2010	10.672	1.292	10.674	22.638
2011	10.757	1.260	11.459	23.476
2012	10.887	1.251	12.087	24.225
2013	10.840	1.276	9.666	21.782
2014	10.995	1.319	11.177	23.491
2015	10.932	1.341	10.004	22.277
2016	10.958	1.287	8.804	21.049
2017	10.932	1.252	7.599	19.783
2018	10.949	1.265	7.443	19.657

La representación gráfica de la evolución por los diferentes componentes de la población de Mogán pone de manifiesto que la tendencia absoluta de la población está influenciada de forma espectacular por la población de otro país, hecho que implica que la curva de la población absoluta sea una réplica casi exacta de la de la población de otro país:

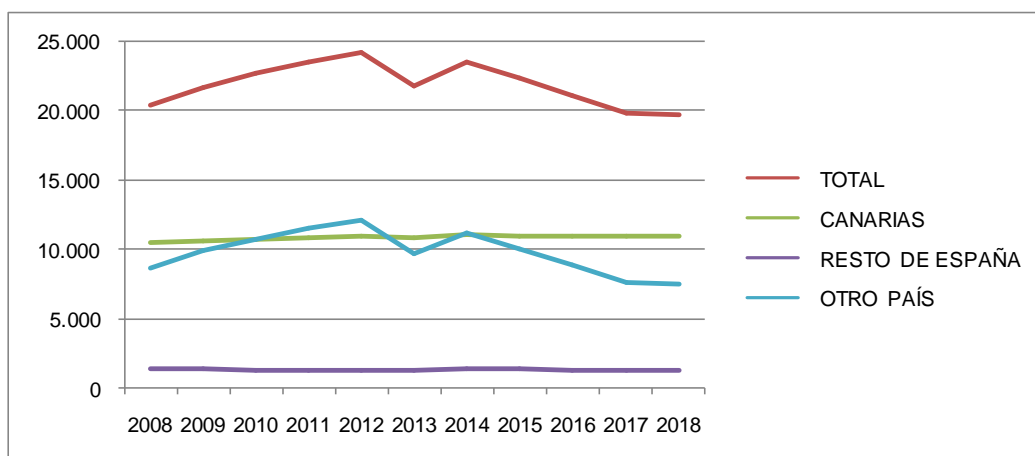

Cómo se ve en la gráfica los datos de la población de Canarias y del Resto de España siguen una tendencia totalmente diferente a la de Otro País. Mientras que la población de Otros Países tiene una tendencia creciente hasta el año 2012 con una fuerte bajada en el 2013 para subir pero volver a bajar, con menor intensidad, hasta fechas actuales en las que la tendencia de los datos es a la estabilidad de los datos. Frente a estos datos están los de Canarias y del Resto de España que siguen tendencias diferentes y no dependen tanto de los acontecimientos económicos del momento.

Los datos desagregados son los siguientes:

AÑOS	Canarias	Resto de España	Otro País	Total
2008	10.421	1.340	8.630	20.391
2009	10.525	1.321	9.844	21.690
2010	10.672	1.292	10.674	22.638
2011	10.757	1.260	11.459	23.476
2012	10.887	1.251	12.087	24.225
2013	10.840	1.276	9.666	21.782
2014	10.995	1.319	11.177	23.491
2015	10.932	1.341	10.004	22.277
2016	10.958	1.287	8.804	21.049
2017	10.932	1.252	7.599	19.783
2018	10.949	1.265	7.443	19.657
2008 - 2018	+5,07%	-5,60%	-13,75%	-3,60%

La distribución de los datos de Otro País muestra la siguiente tendencia en función de los datos que la componen:

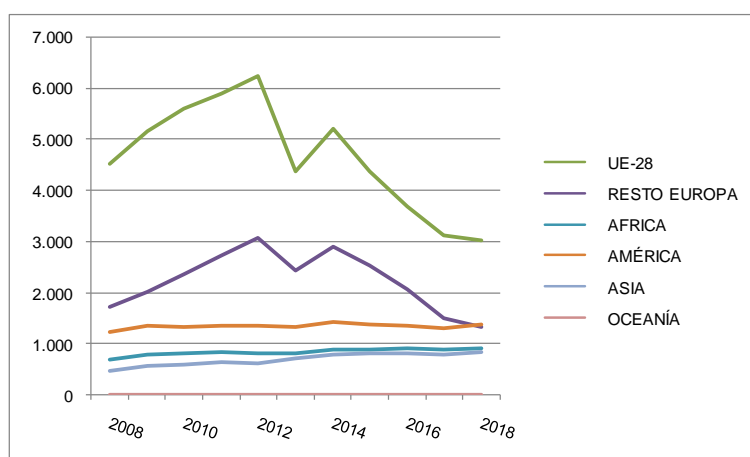

A su vez la UE-28 está condicionada sobre todo por Reino Unido, Alemania e Italia, y el Resto de Europa por los valores de Noruega, por lo que las personas procedentes de otros países en el municipio de Mogán lo son principalmente de Europa y específicamente de Noruega, Reino Unido, Alemania e Italia. Esto ha provocado que la crisis que afectó especialmente al continente europeo haya tenido una repercusión tan alta en la población extranjera de este municipio de tal forma que en el año 2013 año dónde la crisis llegó a su punto álgido implicó un descenso importantísimo en la llegada de extranjeros, este dato ha seguido descendiendo hasta llegar a tener una tendencia estable en esos países e incluso alcista para el caso de Italia.

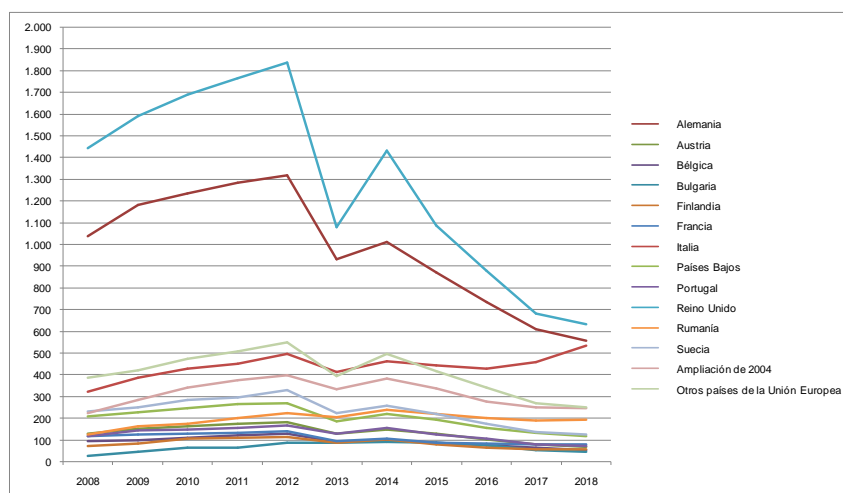

El resto de agrupación de lugares de residencia de los extranjeros que residen en Mogán presentan tendencias alcistas: África dónde destaca Marruecos como primer país de nacimiento de los residentes en Mogán; América dónde destacan los nacidos en Cuba, Argentina y Chile aunque con valores muy similares; Asia con China y la India como países destacados de población residente en este municipio; Oceanía tiene un habitante.

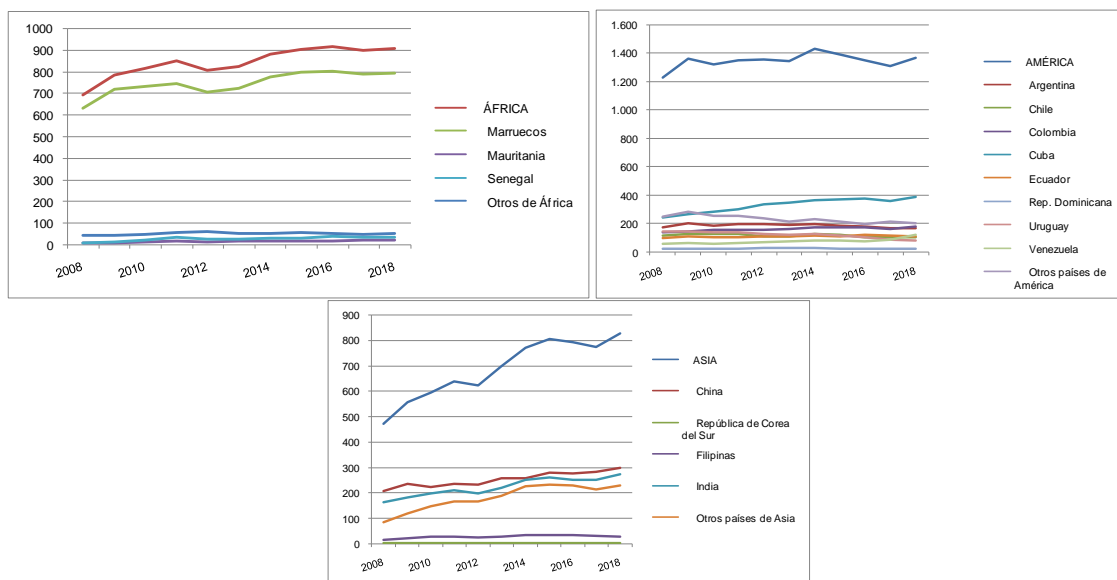

Por lo que respecta a la población de Canarias y del resto de España la tendencia ha sido diferente y no ha dependido tanto de la crisis económica sino que se ha mantenido una tendencia estable de crecimiento continuado para Canarias y estable para el resto de España.

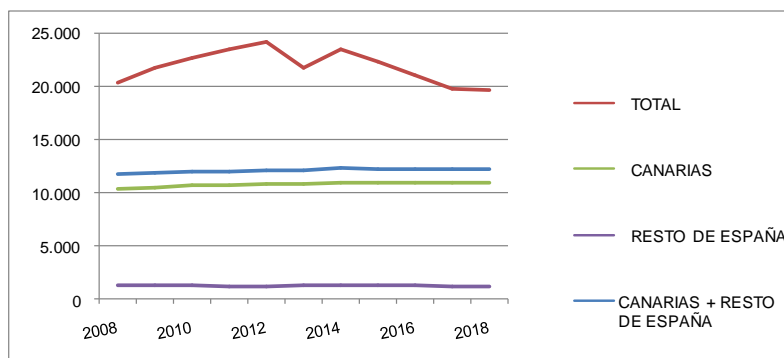

En base a todo lo expuesto se realiza la estimación del crecimiento de la población del municipio de Mogán se estima en función de las siguientes hipótesis de crecimiento:

- Se realiza la hipótesis de que la población de Mogán cuyo lugar de nacimiento es Canarias seguirá un crecimiento lineal de un 5,07%, este porcentaje se obtiene del crecimiento experimentado en el período 2008-2018.
- La hipótesis para Otro País y para los residentes cuyo lugar de nacimiento es el Resto de España es que los datos se mantienen constantes en la estimación y el dato se obtiene del obtenido en el año 2018, esto es 1.265 personas del Resto de España y 7.443 personas de Otro País. Esta hipótesis se realiza porque tanto en la variable Otro País y Resto de España, los datos en este período se han estabilizado para el Resto de España ya en año 2018 arroja valores positivos y para Otro País, la agrupación de países dominante es UE-28 y Resto de Europa cuyos valores se estabilizan en los últimos años e incluso para Italia aumentan, para el resto de agrupaciones los datos se mantienen crecientes: África, América y Asia.

La aplicación de esas hipótesis implica los siguientes datos:

Tabla 14. Proyección de la población.

AÑOS	Canarias	Resto de España	Otro País	Total
2019	11.504	1.265	7.443	20.212
2020	12.087	1.265	7.443	20.795
2021	12.699	1.265	7.443	21.407
2022	13.342	1.265	7.443	22.050
2023	14.018	1.265	7.443	22.726
2024	14.729	1.265	7.443	23.437
2025	15.475	1.265	7.443	24.183
2026	16.259	1.265	7.443	24.967
2027	17.083	1.265	7.443	25.791
2028	17.948	1.265	7.443	26.656
2029	18.858	1.265	7.443	27.566
2030	19.813	1.265	7.443	28.521

Esto implicaría que en el año 2030 la población residente en el municipio de Mogán alcanzaría las 28.521 personas.

1.2.2. Estimación de las necesidades de vivienda

1.2.2.1. Ratio de residentes por vivienda

Necesidad de vivienda es un concepto objetivo y cuantificable que no tiene por qué coincidir con demanda de vivienda que es subjetivo. Aunque la necesidad de vivienda no ha bajado prácticamente, si lo ha hecho la demanda por cuestiones de precio y rentabilidad del mercado de viviendas. No obstante, un Plan General no puede limitar la oferta de viviendas a las necesidades estrictas de demanda dado que el mercado de viviendas ha dejado de ser un sistema eficiente en la asignación de recursos y además, la oferta de viviendas es totalmente rígida en el corto plazo.

Para hacer la estimación de viviendas en Mogán, se parte del establecimiento de un ratio “residentes por vivienda principal” calculado a partir del número de residentes censados o población de derecho del municipio (datos de padrón municipal) entre las viviendas que se consideran viviendas familiares (reveladas en los últimos Censos de Población y Vivienda correspondientes a los años 2001 y 2011). A partir de ambas fuentes estadísticas se obtienen los datos de viviendas del municipio de Mogán y sus correspondientes porcentajes reflejados en la tabla 15.

Tabla 15. Viviendas por tipología (unidades, 2001-2011).

VIVIENDAS	2001	%	2011	%
Familiares principales	4.648	25,85%	9.279	66,21%
Familiares secundarias	3.041	16,91%	3.719	26,54%
Familiares vacías	180	1,00%	1.015	7,24%
Familiares de otro tipo	10.112	56,23%		0,00%
Colectivas	1	0,01%	2	0,01%
Total	17.982	100,00%	14.015	100,00%

Fuente: INE. Datos de los Censos de Población y Vivienda del año 2001 y 2011. Elaboración propia.

El municipio de Mogán ha sufrido una reducción de viviendas entre los años 2001-2011 de un 22,07%. A fecha de cierre de este informe no se tiene constancia de que haya ocurrido un cambio normativo o metodológico que justifique la eliminación de 3.967 viviendas en Mogán. Nótese como en el año 2001 se computan 10.112 viviendas bajo la tipología de viviendas familiares de otro tipo, tipología que no registra ninguna vivienda en el Censo de Población y Viviendas del INE de 2011, de modo que, se recomienda tomar con cautela la información mostrada de viviendas.

Por lo que respecta a los edificios del municipio de Mogán, el último censo del 2011 refleja que la principal tipología son los edificios de dos plantas sobre rasante (47,17%) y los edificios de una planta sobre rasante (33,74%) tal como se muestra en la tabla 16.

Tabla 16. Distribución de los edificios de Mogán. 2001-2011.

EDIFICIOS	2001	%	2011	%
1 planta s/rasante	2.809	69,89%	1.485	33,74%
2 plantas s/rasante	1.001	24,91%	2.076	47,17%
3 plantas s/rasante	108	2,69%	684	15,54%
4 plantas s/rasante	38	0,95%	80	1,82%
5 plantas s/rasante y más	63	1,57%	76	1,73%
Total	4.019	100,00%	4.401	100,00%

Fuente: INE. Datos de los Censos de Población y Vivienda del año 2001 y 2011. Elaboración propia.

Para establecer el ratio de “número de personas por vivienda principal” es necesario partir de los datos de población y de vivienda principal proporcionados por el Censo de Población y Viviendas³ del INE. De acuerdo a la tabla 17, en el año 2011 se computa una población en Mogán de 22.847 personas y una bolsa de viviendas principales de 9.279 de modo que, el número de residentes por viviendas a utilizar en el presente documento será el de 2,46 residentes por vivienda.

Tabla 17. Población, viviendas y residentes por viviendas en 2001 y 2011 en Mogán.

AÑO	2001	2011
Población	12.444	22.847
Viviendas familiares principales	4.648	9.279
Número de residentes por vivienda familiar	2,68	2,46

Fuente: INE. Datos de los Censos de Población y Vivienda del año 2001 y 2011. Elaboración propia.

El INE utiliza el número de viviendas como sinónimo del número de hogares y, en los últimos años se han producido modificaciones tanto en la composición como en el tamaño de los hogares, cuyo resultado ha sido una disminución del número de miembros del hogar.

Por otro lado, los datos de las proyecciones de hogares que realiza el INE reflejan también una disminución del número de personas por vivienda en el futuro. Se ha realizado la proyección 2018-2030 y se refleja una disminución del indicador. Estos indicadores se obtienen a nivel nacional, autonómico y provincial. Los datos de evolución porcentual del número de personas por hogar o vivienda ha bajado en un -0,11% a nivel nacional pasando de un tamaño medio del hogar en 2018 de 2,50 personas a 2,38 en la estimación del año 2030.

³ Los datos de población del Censo de Población y Viviendas del INE que se publican cada 10 años difieren de los datos de población proporcionados en el padrón continuo anualmente. En este apartado del informe se toman datos de población y viviendas del Censo de Población y Viviendas del INE.

Los datos para Mogán son para el período 2001-2011 una disminución porcentual de -0,22% del número de miembros del hogar o vivienda, no se disponen de más datos a nivel municipal sólo se tienen los de la comunidad autónoma de Canarias que han descendido en un -0,08%, en el año 2018 la media del tamaño del hogar era 2,58 personas y en el año 2030 pasó a 2,50. Se mantiene en el presente PGOs el número de personas por vivienda es de 2,46.

1.2.2.2. Estimación de la necesidad de vivienda principal por crecimiento demográfico

Partiendo de la población empadronada en Mogán en 2018 (19.657 personas) y en base a la estimación de población residente en el municipio expuesta en la tabla 14 de este Informe y a la media de personas por vivienda estimada en la tabla 17 del epígrafe anterior, en el horizonte temporal de análisis de 10 años 2019-2030 serían necesarias en el municipio un total de 11.584 viviendas (tabla 18).

Tabla 18. Estimación de la necesidad de viviendas (2017-2030, Mogán).

AÑO	ESTIMACIÓN DE POBLACIÓN	ESTIMACIÓN DE NECESIDADES DE VIVIENDA RESIDENTES
2019	20.212	8.209
2020	20.795	8.445
2021	21.407	8.694
2022	22.050	8.955
2023	22.726	9.230
2024	23.437	9.519
2025	24.183	9.822
2026	24.967	10.140
2027	25.791	10.475
2028	26.656	10.826
2029	27.566	11.195
2030	28.521	11.584
Incremento 19-30	8.309	3.375

Fuente: INE. Datos del Censo de Población y Vivienda del año 2011. Elaboración propia.

El incremento de las necesidades de vivienda por crecimiento vegetativo de la población se cifra en 3.375 viviendas, estos deben ser ajustados en base a la realidad del mercado de viviendas del municipio de Mogán, en lo relativo a la propiedad de las mismas.

1.2.2.3. Ajustes de la estimación de la necesidad de viviendas por la casuística de la propiedad.

Cómo se ha estimado en el año 2030 la necesidad de viviendas en el municipio para acoger a la estimación de habitantes empadronados ascendería a un total de 11.584 viviendas. Pero analizando los datos del Impuesto de Bienes Inmuebles del Ayuntamiento de Mogán se ha detectado un hecho relevante en la titularidad de los citados inmuebles.

Se ha partido para el análisis de los datos del IBI urbano residencial del municipio de Mogán,

estos datos han sido filtrados por la empresa municipal “MOGAN GESTIÓN MUNICIPAL, S.L”, para obtener el número de inmuebles sujetos a IBI con uso residencial esto es, se han eliminado los inmuebles dedicados al comercio, al ocio y la hostelería, reflejan una casuística particular que se da en este municipio en la propiedad de las viviendas residenciales.

Partiendo de los datos del Impuesto de Bienes Inmuebles del censo completo de viviendas se han eliminado los inmuebles dedicados a negocios, comercio, industrias, ocio y hostelería, etc, el resultado ha sido el censo de viviendas clasificadas como residenciales.

El censo de viviendas residenciales está conformado por 10.393 inmuebles en el año 2018, sobre el mismo se ha procedido a incorporar un nuevo filtro para eliminar los extranjeros poseedores de inmuebles residenciales que no están empadronados (1.570 extranjeros) y también los que están en manos de sociedades (612 sociedades) la suma de ambos da como resultado que 2.182 viviendas residenciales están en manos de personas extranjeras no empadronadas o de sociedades, esto supone un 21% del total de inmuebles residenciales del municipio de Mogán.

Los datos se exponen en la siguiente tabla:

Viviendas a nombre de extranjeros	2.469
Viviendas a nombre de extranjeros residentes	899
Viviendas a nombre de extranjeros no residentes	1.570
Viviendas a nombre de sociedades	612
Sociedades +Extranjeros No Residentes	2.182

Viviendas residencial	10.393
Viviendas residencial en manos de sociedades + extranjeros no residentes	2.182
% de sociedades + extranjeros no residentes	21,0%

La estimación del parque de viviendas necesario para acoger a los empadronados en Mogán es de 11.584 viviendas por crecimiento vegetativo, pero suponiendo que un 21% de las mismas está en manos de personas extranjeras no empadronadas y en manos de sociedades, esto supondría un total de 2.432 viviendas en propiedad de personas no empadronadas.

Partiendo de estas estimaciones si es necesario un parque de viviendas de 11.584 y la demanda de viviendas en manos de no empadronados será de 2.432, el parque de viviendas en Mogán en el año 2030 debería de reflejar un incremento en ese número para poder dar cobertura a toda la estimación de habitantes empadronados.

Por lo tanto el parque de viviendas en el año 2030 debería estar conformado por 14.015 viviendas residenciales, bajo la hipótesis de 2,46 residentes por vivienda, en el municipio habrá un total de 34.509 residentes de los que 28.521 estarán empadronados.

La necesidad de vivienda entre el período 2019-2030 que debe ser cubierta con los suelos

urbanos y urbanizables sería de 4.083 viviendas:

- Viviendas necesarias en el año 2030 = 14.015.
- Viviendas existentes en el año 2019 = 9.932 (8.209 por residentes+1.723 viviendas en manos de extranjeros).
- Necesidades de vivienda 2019 – 2030 = 14.015 – 9.932 = 4.083.

1.3. SOCIEDAD

Para poder tener una visión relativa de los datos a analizar en el municipio de Mogán es necesario recordar los datos de la tabla 2 donde se contrasta que Mogán ocupa una extensión del 11,05% del territorio de la isla de Gran Canaria pero sólo un 2,32% de la población de la Isla reside en el municipio en el año 2018.

Estas relaciones o ratios entre variables territoriales y demográficas son muy interesantes desde el punto de vista socioeconómico en la interpretación de los datos que se exponen a continuación.

1.3.1. Condiciones de vida de los hogares: Ingresos e Indicadores de Pobreza.

El instituto canario de estadística (ISTAC) publica “La Encuesta de Ingresos y Condiciones de Vida de los Hogares Canarios” (EICVHC), encuesta que se realiza en toda la Comunidad Autónoma. Esta encuesta proporciona información sobre las características sociales más relevantes de los hogares canarios. Las variables de estudio son los ingresos, empleo, formación, pobreza, limitación de la actividad, uso del tiempo y situación del entorno.

Los datos disponibles son los del año 2001, 2004, 2007, 2013 y 2018, encuesta más reciente de las elaboradas. Esta encuesta se realiza en las viviendas principales, se excluyen de esta encuesta las viviendas colectivas (hoteles, residencias, asilos, pensiones, etc.) consideradas como residencia habitual de uno o más hogares y se considera hogar privado a la persona o personas que ocupan en común una vivienda principal; se realiza una muestra de las personas mayores de 16 años que viven en los hogares privados.

El hogar privado se define como la persona o conjunto de personas que ocupan en común una vivienda familiar principal o parte de ella y que consumen colectivamente ciertos tipos de bienes y servicios, sobre todo lo relativo a la alimentación y alojamiento, a cargo de un mismo presupuesto.

La división por ámbitos que realiza el ISTAC en la encuesta del año 2018 es la siguiente para la provincia de Las Palmas:

Isla de Lanzarote:

Isla de Fuerteventura:

Isla de Gran Canaria:

- GC-Área Metropolitana: Arucas, Las Palmas de Gran Canaria, Santa Brígida, Telde.
- GC-Norte: Firgas, Teror, Valleseco, Vega de San Mateo, Valsequillo, Agaete, Gáldar, Moya, Santa María de Guía, Artenara, La Aldea de San Nicolás, Tejeda.
- GC-Sur: Mogán, San Bartolomé de Tirajana, Agüimes, Ingenio, Santa Lucía de Tirajana.

Los datos publicados de la encuesta del año 2018 son desagregados por comarcas. La tabla 19 refleja los ingresos disponibles por hogar además de la población y hogares por debajo del umbral de la pobreza.

Tabla 19. Indicadores de ingreso de Canarias. 2018.

ÁMBITOS	INGRESO DISPONIBLE TOTAL DEL HOGAR (MEDIA)	INGRESO DISPONIBLE MEDIO PER CÁPITA	INGRESO MEDIO POR TRABAJO	POBLACIÓN BAJO UMBRAL DE POBREZA (%)	HOGARES BAJO UMBRAL DE POBREZA (%)
CANARIAS	1.907,00	753,02	1.187,28	20,66	20,64
Lanzarote	2.064,74	771,9	1.219,68	18,41	17,86
Fuerteventura	1.829,49	712,47	1.181,91	22,17	19,11
Gran Canaria	1.998,05	792,25	1.191,08	18,18	19,09
Gran Canaria - Área Metropolitana	2.086,32	835,69	1.242,84	17,94	
Gran Canaria - Norte	1.760,48	696,99	1.107,91	18,44	18,16
Gran Canaria - Sur	1.881,83	727,1	1.100,13	18,69	21,51

Fuente: ISTAC. Encuesta de Ingresos y Condiciones de Vida.

Los datos de la comarca dónde se ubica el municipio de Mogán destacan porque los Ingresos se encuentran por debajo de la media insular, pero en lo que respecta a los hogares y población por debajo del umbral de la pobreza se encuentran por debajo de la media aunque no muy alejados.

Si se comparan con los datos de la comunidad autónoma los datos no están muy alejados de la media de la comunidad autónoma, es de destacar que la comarca sur, municipios con una importante actividad económica y dónde se ubican los municipios con mayor desarrollo turístico de la isla y de la provincia y, sin embargo no se encuentran en las principales posiciones en lo relativo a los ingresos y es de destacar que están a la cola en sus datos de umbrales de pobreza tanto de población como de hogares, destacando sobre todo los hogares con valores muy superiores a la media insular, un hecho muy relevante.

A efectos meramente informativos se explican los conceptos fundamentales, explicación que se

extraen del documento “Conceptos y Definiciones” de la Encuesta de Ingresos y Condiciones de Vida de los Hogares Canarios” (EICVHC):

“Ingreso disponible del hogar: es la cuantía monetaria, neta de impuestos, que un hogar puede gastar en bienes y servicios de consumo, sin tener que financiar sus gastos reduciendo su dinero, disponiendo de otros activos financieros o no financieros o incrementando sus pasivos. El ingreso disponible del hogar está compuesto por la suma del ingreso primario y el secundario percibidos por cada miembro del hogar y restando los gastos impositivos y por transferencias entre hogares.

(...)

A partir del ingreso disponible del hogar se calcula el ingreso disponible per cápita, como el cociente entre el ingreso disponible del hogar y el número de miembros del hogar.

(...)

Línea de pobreza relativa: es la cantidad de ingreso equivalente que perciben los miembros de un hogar por debajo de la cual se considera escasa para la satisfacción de las necesidades básicas. El cálculo de la línea de pobreza se establece en el 60% de la mediana del ingreso equivalente del conjunto la población. Adviértase que este procedimiento de cálculo obliga a que siempre haya un porcentaje de pobres, ya que expresa un porcentaje fijo de la renta global. Conviene entender adecuadamente el término de pobreza, porque equivocadamente se cree que alude a situaciones de falta de recursos materiales por definición. Cuando se habla de pobreza, se está hablando de un porcentaje de población que tiene bajos ingresos respecto al promedio poblacional y, por tanto la pobreza es un indicador de la desigualdad, no de la ausencia de recursos materiales de vida.”

1.3.2. Prestaciones de Servicios sociales

Los datos disponibles en el ISTAC de servicios sociales por municipios se extraen de las estadísticas del “Plan Concertado de Prestaciones Básicas de Servicios Sociales en Corporaciones Locales”. En el Sistema público de servicios sociales se definen las siguientes prestaciones básicas:

- Información y orientación.
- Ayuda a domicilio y otros apoyos a la unidad de convivencia.
- Alojamiento Alternativo.
- Prevención e inserción social.
- Prestaciones económicas.

Para la prestación de estos servicios existen los Centros de Atención Social Básica

conformados por los siguientes:

- Centros de Servicios Sociales.
- Albergues.
- Centros de Acogida.
- Otros equipamientos complementarios: Oficinas de información, centros de día, miniresidencias, pisos tutelados, etc.

En la tabla 20 se exponen los datos de las prestaciones básicas según tipo, por municipios y a nivel insular. Se contabilizan los usuarios perceptores de una prestación y éstos son contados como usuarios tantas veces como prestación-recurso les sean asociados.

Tabla 20. Prestaciones básicas según tipología y municipios. 2016.

Municipio	Total de usuarios	Información y orientación	Ayuda a domicilio	Apoyo a la unidad convivencial	Alojamiento alternativo	Prevención e inserción	Prestaciones económicas
Gran Canaria	288.495	190.527	5.646	13.156	393	59.137	19.636
Agaete	5.947	5.144	169	0	1	574	59
Agüimes	19.462	12.121	104	94	0	3.713	3.430
Artenara	954	575	15	15	0	349	0
Aucas	14.624	8.150	60	1.451	36	2.020	2.907
Firgas	1.294	1.186	0	0	12	94	2
Gáldar	3.863	2.779	0	56	0	608	420
Ingenio	5.907	2.183	90	38	0	2.289	1.307
Mogán	4.605	2.788	120	671	7	894	125
Moya	5.062	3.574	134	44	27	1.079	204
Palmas de Gran Canaria (Las)	113.860	75.541	2.924	9.650	128	21.233	4.384
San Bartolomé de Tirajana	19.629	9.991	231	67	46	7.074	2.220
Aldea de San Nicolás (La)	3.386	2.053	102	108	0	1.061	62
Santa Brígida	4.537	4.342	49	0	0	146	0
Santa Lucía	12.995	11.019	137	129	0	1.710	0
Santa María de Guía	8.053	6.080	280	20	130	863	680
Tejeda	2.570	1.955	149	82	0	381	3
Telde	37.597	25.389	220	0	0	9.016	2.972
Teror	12.006	8.738	700	678	0	1.320	570
Valsequillo	4.391	1.756	51	37	6	2.523	18

Municipio	Total de usuarios	Información y orientación	Ayuda a domicilio	Apoyo a la unidad convivencial	Alojamiento alternativo	Prevención e inserción	Prestaciones económicas
Valleseco	1.008	574	75	16	0	316	27
Vega de San Mateo	6.745	4.589	36	0	0	1.874	246

Fuente: Gobierno de Canarias. Consejería de Cultura, Deportes, Políticas Sociales y Vivienda.
ISTAC. Elaboración propia.

En el municipio de Mogán 4.605 personas han sido perceptoras de alguna prestación básica, destacan las 2.788 que han accedido a servicios de información y orientación, las 894 que han accedido a prevención e inserción y las 671 de apoyo a la unidad convivencial. Es de destacar que sólo 125 han accedido al servicio de prestaciones económicas.

En cuanto a los datos por tipos de población que han accedido a las prestaciones básicas, excluidas las prestaciones económicas porque se consideran complementarias, las prestaciones se han distribuido de la siguiente forma por sectores de población durante el año 2016 (tabla 21):

Tabla 21. Prestaciones por sectores de población 2016.

Municipio	Total prestaciones	Discapacidad y enfermedad	Familia	Infancia	Juventud	Mayores	Mujer	Otras situaciones
Gran Canaria	268.859	13.412	112.588	36.810	10.994	53.516	24.171	17.368
Agaete	5.888	384	1.569	2.721	100	760	141	213
Agüimes	16.032	494	2.826	4.385	1.307	2.934	1.509	2.577
Artenara	954	31	157	114	175	290	185	2
Aucas	11.717	809	4.187	800	2.005	1.289	2.471	156
Firgas	1.292	109	825	4	4	19	86	245
Gáldar	3.443	177	1.748	36	0	475	356	651
Ingenio	4.600	227	1.433	0	6	2.039	154	741
Mogán	4.480	164	2.682	529	220	314	457	114
Moya	4.858	365	1.067	487	208	1.553	1.119	59
Palmas de Gran Canaria (Las)	109.476	2.309	53.112	15.669	961	24.541	8.620	4.264
San Bartolomé de Tirajana	17.409	1.609	6.482	1.746	1.219	2.255	994	3.104
Aldea de San Nicolás (La)	3.324	599	963	609	116	462	341	234
Santa Brígida	4.537	381	1.490	597	81	1.464	419	105
Santa Lucía	12.995	1.363	5.392	844	467	2.575	296	2.058
Santa María de Guía de Gran Canaria	7.373	719	2.001	915	65	3.150	410	113

Municipio	Total prestaciones	Discapacidad y enfermedad	Familia	Infancia	Juventud	Mayores	Mujer	Otras situaciones
Tejeda	2.567	64	1.187	109	43	864	278	22
Telde	34.625	2.139	20.972	4.015	1.022	2.073	1.809	2.595
Teror	11.436	429	1.663	1.440	1.585	4.065	2.230	24
Valsequillo de Gran Canaria	4.373	264	817	700	410	1.053	1.101	28
Valleseco	981	123	136	195	120	220	165	22
Vega de San Mateo	6.499	653	1.879	895	880	1.121	1.030	41

Fuente: Gobierno de Canarias. Consejería de Cultura, Deportes, Políticas Sociales y Vivienda.
ISTAC. Elaboración propia.

El 59,87% de las prestaciones son a las familias, un 12,10% a otras situaciones, un 11,81% a la infancia, 10,20% a la mujer, 7,01% a los mayores, 4,91% a juventud, un 3,66% a la discapacidad y un 2,54% a otras situaciones. Aclarar que dentro del sector de población denominado "Otras situaciones" incluye a los colectivos en situación de necesidad por catástrofe, reclusos/as y exreclusos/as, emigrantes, inmigrantes, minorías étnicas, personas refugiadas y asiladas, personas marginadas sin hogar y transeúntes, otros grupos en situación de necesidad.

1.3.3. Usuarios de Servicios Sociales

En este apartado se procederá a exponer el número de personas atendidas en los Centros de Servicios Sociales municipales pero contabilizado como usuario-persona-individuo sin repetición, dado que un mismo usuario puede ser beneficiario de más de una prestación. Estos datos se corresponden con el número real de usuarios de los Centros de Servicios Sociales por municipio y se exponen en la tabla 22.

Tabla 22. Personas atendidas en los Centros de Servicios Sociales (Gran Canaria y municipios, 2016).

Municipio	Personas atendidas	% Personas atendidas sobre la población insular	Población	% Personas atendidas sobre la población total
GRAN CANARIA	133.966	100,00%	845.195	15,85%
Agaete	1.753	1,31%	5.558	31,54%
Agüimes	10.821	8,08%	30.742	35,20%
Artenara	501	0,37%	1.136	44,10%
Arucas	7.717	5,76%	37.299	20,69%
Firgas	847	0,63%	7.465	11,35%

Municipio	Personas atendidas	% Personas atendidas sobre la población insular	Población	% Personas atendidas sobre la población total
Gáldar	1.388	1,04%	24.296	5,71%
Ingenio	1.715	1,28%	30.340	5,65%
Mogán	1.416	1,06%	21.049	6,73%
Moya	1.670	1,25%	7.821	21,35%
Palmas de Gran Canaria (Las)	60.012	44,80%	378.998	15,83%
San Bartolomé de Tirajana	7.523	5,62%	53.829	13,98%
Aldea de San Nicolás (La)	2.018	1,51%	7.741	26,07%
Santa Brígida	1.401	1,05%	18.437	7,60%
Santa Lucía	9.883	7,38%	69.178	14,29%
Santa María de Guía	4.400	3,28%	13.970	31,50%
Tejeda	921	0,69%	1.967	46,82%
Telde	12.590	9,40%	102.164	12,32%
Teror	3.300	2,46%	12.489	26,42%
Valsequillo	800	0,60%	9.227	8,67%
Valleseco	175	0,13%	3.861	4,53%
Vega de San Mateo	3.115	2,33%	7.628	40,84%

Fuente: Gobierno de Canarias. Consejería de Cultura, Deportes, Políticas Sociales y Vivienda.
ISTAC. Elaboración propia.

Los datos de personas atendidas en los centros de servicios sociales municipales ascienden a 1.416 personas, esto supone una tasa de 6,73% de la población municipal, son datos inferiores a la media de la isla que asciende a un total de 15,85%.

1.3.4. Gasto por habitante y municipio en servicios sociales

La tabla 23 expone los gastos por habitante y municipio en servicios sociales expresados en euros/residentes, y su evolución en el período 2006-2016 para la isla de Gran Canaria y sus municipios.

Tabla 23. Gasto Total por habitante y municipio (2006-2016).

MUNICIPIO	2006	2007	2008	2009	2010	2011	2012	2013	2014	2015	2016
Gran Canaria	17,23	20,04	21,87	26,85	26,86	27,53	24,51	23,64	24,74	26,14	26,02
Agaete	33,65	37,27	38,65	54,65	57,12	56,84	54,22	46,46	49,44	50	53,83
Agüimes	30,79	31,95	32,4	32,46	33,56	34,06	32,95	38,66	35,04	43,15	39,13
Artenara	55,23	77,96	81,95	124,27	129,53	124,95	115,72	94,77	101,52	105,04	109,36
Arucas	23,01	15,28	31,95	31,32	30,91	35,53	26,42	35,95	36,52	35,88	33,22

MUNICIPIO	2006	2007	2008	2009	2010	2011	2012	2013	2014	2015	2016
Firgas	20,14	18,61	18,92	24,4	25,64	22,22	22,23	16	17,55	18,64	13,78
Gáldar	24,98	25,51	30,61	31,46	31,54	31,23	15,87	17,24	18,05	19,29	15,26
Ingenio	20,2	23,99	24,38	28,08	27,04	28,87	29	29,91	33,77	34,91	38,18
Mogán	45,79	38,16	27,62	32,14	33,93	34,07	32,18	39,45	36,61	31,86	37,68
Moya	21,42	19,28	28,22	33,4	37,14	34,56	32,84	27,71	28,06	26,61	28,17
LPGC	12,15	16,99	18,1	23,87	23,23	24,77	23,64	22,83	24,79	26,49	26,63
SBT	20,36	20,95	20,08	22,94	22,06	22,12	21,02	21,62	23,52	22,68	23,16
Aldea de San Nicolás (La)	21,35	22,74	23,96	35,63	33,79	33,2	26,31	21,63	23,65	23,63	25,17
Santa Brígida	14,38	18,88	18,3	24,27	27,28	21,11	19,21	22,17	22,6	39,45	27,08
Santa Lucía	17,94	17,89	20,24	28,73	26,05	26,67	23,42	18,21	13,02	13,69	13,56
Santa María de Guía	13,71	14,77	15	23,24	24,11	23,67	21,42	18,05	20,31	17,16	23,33
Tejeda	53,41	57,88	60,14	75,92	78,85	76,23	75,5	60,09	71,13	71,73	72,17
Telde	18,26	22,53	25,59	25,45	29,99	28,94	20,69	16,91	20,09	21,22	21,59
Teror	19	21,17	22,64	34,19	25,57	25,75	25,07	24,66	21,89	19,88	20,68
Valsequillo	24,61	27,15	27,19	47,3	46,82	47,08	44,06	31,16	31,46	31,21	31,37
Valleseco	29,25	31,24	32,88	47,21	48,22	41,94	36,42	30,94	32,01	33,47	35,19
Vega de San Mateo	14,34	15,13	16,46	28,52	25,79	27,11	25,63	15,97	18,67	19,56	19,51

Fuente: Gobierno de Canarias. Consejería de Cultura, Deportes, Políticas Sociales y Vivienda. ISTAC.
Elaboración propia.

El gasto por habitante en servicios sociales en el municipio de Mogán para el año 2016 fue de 37,68€ y se encuentra por encima de la media de Gran Canaria cuyo gasto fue de 26,02€. El gasto en Mogán es uno de los mayores de la isla, destacando sobre todo la diferencia con el otro municipio turístico de Gran Canaria, San Bartolomé de Tirajana, cuyo gasto ascendió a 23,16€ por debajo de la media de Gran Canaria. Aunque estos datos no son comparables con el gasto de 109,36€ del municipio de Artenara, como municipio con más gasto por habitante, frente a los del municipio de Santa Lucía que ascendió a 13,56€.

1.3.5. Servicios sanitarios

El Servicio Canario de Salud se estructura a través de Zonas Básicas de Salud, que pueden coincidir o no con los municipios. Así, para el caso de Mogán, su población está adscrita a la Zona Básica de Salud de Mogán. La población adscrita a esta Zona Básica está formada por 21.220 usuarios y los centros representativos se exponen en la tabla 24.

Tabla 24. Zona Básica de Salud de Mogán.

POBLACIÓN ADSCRITA	21.220 usuarios
CENTROS DE ATENCIÓN PRIMARIA	Consultorio Local de Mogán: C/ San Antonio de Padua nº18
	Consultorio Local de Veneguera: C/Damián González Suárez, nº 18
	Consultorio Local de Puerto de Mogán: C/ La Mina nº4 esquina la noria
	Consultorio Local de Cercados de Espino: C/ Cercados de Espino, S/N
	Zona Especial de Salud de Mogán. Centro de Salud de Arguineguín: Carretera del Sur S/N
CENTROS DE ATENCIÓN ESPECIALIZADA DE REFERENCIA	Centro de Atención de Especialidades de Vecindario
	Hospital Universitario Insular de Gran Canaria

Fuente: Gobierno de Canarias. Consejería de Sanidad 2018. Elaboración propia.

El municipio cuenta con cuatro (4) Consultorios locales y un (1) Centro de Salud, para atender a 21220 usuarios. Pero el Centro de Atención Especializada se encuentra en Vecindario como centro de referencia y están adscritos al Hospital Universitario Insular de Gran Canaria.

El Centro de Salud se encuentra en el núcleo poblacional de Arguineguín, por lo que está en uno de los núcleos residenciales del municipio de Mogán.

1.3.6. Personas por Vivienda

Según la Encuesta de Infraestructuras y Equipamientos Locales (EIEL) elaborada por el Ministerio de Hacienda y Administraciones Públicas del año 2011, último año disponible los datos, el cómputo de personas por viviendas es de 2,46 (tabla 25).

Tabla 25. Personas por vivienda. Mogán, 2011.

AÑO	2011
Población	22.847
Viviendas familiares principales	9.279
Número de residentes por vivienda familiar	2,46

Fuente: INE. Datos de los Censos de Población y Vivienda del año 2001 y 2011. Elaboración propia.

1.3.7. Necesidad de vivienda

En base a la estimación de la población de derecho para el horizonte temporal 2019-2030 la población residente alcanzará los 28.521 efectivos, lo que implicaría una necesidad de 11.584 viviendas para la población residente, tal como se ha expuesto en el epígrafe 1.2.2.2. de esta Memoria de Información Socioeconómica.

Por otro lado, con los datos analizados en el epígrafe 1.2.2.3 de este Informe se obtiene que el 21% de las viviendas del municipio están en manos de sociedades y personas extranjeras no

residentes, por lo que el número de viviendas en manos de no empadronados sería de 2.432 viviendas en el año 2030.

Por lo tanto, en 2030 el parque de viviendas del municipio se estima que debería estar formado por 14.015 viviendas. Las viviendas existentes en el año 2019 son 9.932, por lo que la necesidad de viviendas en el horizonte temporal propuesto ascendería a 4.083 viviendas.

1.3.8. Parque de Vehículos

El parque de vehículos del municipio de Mogán se cifra en diciembre de 2017 en 16.686 vehículos (datos provisionales publicados a fecha de cierre de este Informe por el ISTAC). La tabla 33 muestra la distribución del parque móvil en categorías e informa de la existencia de 11.929 turismos de un total de 16.686 elementos de transportes terrestre. En base a ello, el índice de motorización (número de turismos por mil habitantes) asciende a 603 vehículos por mil habitantes (tabla 34). El dato es 64,9 y 82,2 puntos superior al de Gran Canaria y Canarias respectivamente y este incremento se explica por el carácter turístico del municipio que computa también los coches de alquiler matriculados por las empresas dedicadas a este servicio.

Tabla 26. Parque de vehículos. Mogán, 2018.

	UNIDADES
TOTAL	16.686
Camiones y furgonetas	3.179
Guaguas	15
Turismos	11.929
Motocicletas	1.332
Tractores industriales	17
Remolques y semirremolques	57
Otros tipos de vehículo	157

Fuente: ISTAC. Datos del Parque Móvil. Elaboración propia.

Tabla 27. Parque de vehículos en circulación por cada 1.000 habitantes. 2016.

	CANARIAS	GRAN CANARIA	MOGÁN
Vehículos por cada 1.000 habitantes	752,9	716,7	760,3
Turismos por cada 1.000 habitantes	508,3	492,6	534,1

Fuente: ISTAC. Datos del Parque Móvil. Elaboración propia.

En estos datos el ISTAC realiza las siguientes aclaraciones:

- 1.- La población objeto de estudio son todos los vehículos matriculados en España que no están dados de baja del Registro de Vehículos (vehículos en circulación).
- 2.- Se incluyen todos los vehículos de motor, remolques y semirremolques que han obtenido

el permiso de circulación.

3.- Tipos de vehículo: Otros tipos de vehículo En la categoría de otros vehículos se incluyen los remolques, semirremolques y vehículos especiales, a excepción de la maquinaria agrícola automotriz y la maquinaria agrícola arrastrada de 2 ejes y 1 eje.

1.4. FORMACIÓN

1.4.1. Nivel formativo de la población

El nivel formativo de los ciudadanos es importante para el desarrollo social y económico municipal. Se procede a continuación a comparar los datos de nivel de estudio detallados para la provincia de Las Palmas y el municipio de Mogán, los datos corresponden al último censo de población que data del año 2011:

Tabla 28. Nivel Formativo de la Población (2011).

NIVEL DE ESTUDIOS	LAS PALMAS %	MOGÁN %
Analfabetos	1,93%	1,48%
Sin estudios	8,30%	9,95%
Fue a la escuela 5 años o más pero no llegó al último curso de ESO, EGB o Bachiller Elemental	16,03%	19,31%
Llegó al último curso de ESO, EGB o Bachiller Elemental o tiene el Certificado de Escolaridad o de Estudios Primarios	28,67%	26,41%
Bachiller, BUP, Bachiller Superior, COU, PREU	15,46%	18,46%
FP grado medio, FP I, Oficialía Industrial o equivalente, Grado Medio de Música y Danza, Certificados de Escuelas Oficiales de Idiomas	6,43%	6,82%
FP grado superior, FPII, Maestría industrial o equivalente	6,89%	5,65%
Diplomatura universitaria, Arquitectura Técnica, Ingeniería Técnica o equivalente	6,71%	2,72%
Grado Universitario o equivalente	1,84%	2,85%
Licenciatura, Arquitectura, Ingeniería o equivalente	6,51%	5,26%
Máster oficial universitario (a partir de 2006) , Especialidades Médicas o análogas	0,78%	0,57%
Doctorado	0,47%	0,49%

Fuente: INE. Censo año 2011. Elaboración propia.

La tabla 35 refleja similitud de datos entre los ámbitos provincial y municipal, no habiendo grandes diferencias. Destaca en el municipio la presencia de un 9,95% de personas sin estudios y de tan sólo un 5,26% de población con licenciatura, arquitectura o ingeniería superior. El porcentaje más elevado en el municipio se concentra en las personas que estudiaron ESO, EGB o Bachiller elemental y no llegaron a acabarlo (26,41%), frente al 28,67%

que se registra a nivel provincial.

1.4.2. Nivel formativo de la población desocupada

El Observatorio de Empleo de Canarias (OBECAN) en su informe de noviembre de 2017 informa que, en el municipio de Mogán se registraron 1.503 personas desocupadas y, atendiendo al nivel de estudio terminados se distribuyen de acuerdo a la tabla 36.

Tabla 29. Nivel formativo de la población desocupada (Mogán, septiembre 2019).

NIVEL EDUCATIVO	NÚMERO DE PERSONAS	%
Analfabetos	42	2,92%
Educación Primaria	877	61,07%
Educación Secundaria	436	30,36%
Formación Profesional	41	2,86%
Universitarios	40	2,79%
Total	1.436	100,00 %

Fuente: OBECAN. Ficha municipal. Diciembre 2017. Elaboración propia.

De acuerdo a estos datos, un 91,43% de la población desocupada de noviembre de 2017 tiene niveles educativos de educación primaria y secundaria. Tan solo el 2,86% de los desocupados es de la rama de estudios universitaria y un 2,79% tiene estudios de formación profesional.

La formación y la educación del capital humano son aspectos fundamentales ya que el nivel de formación de la fuerza laboral ejerce una influencia positiva sobre la creación de riqueza y el nivel de bienestar.

1.5. MERCADO LABORAL

A continuación se realiza un análisis transversal y longitudinal del mercado de trabajo en el municipio de Mogán y su comparativa con los datos a nivel insular, en lo relativo a la situación del empleo y del desempleo municipal.

1.5.1. Evolución del empleo

El municipio cuenta con un promedio de empleos registrados de 11.686 en el período analizado 2008-2018, de acuerdo a la estadística de empleos registrados del ISTAC. La tabla 37 expone los datos de empleo del cuarto trimestre para el período 2008-2018 en el municipio y su comparativa con el total de la isla de Gran Canaria.

Tabla 30. Evolución de los empleos registrados en Gran Canaria y Mogán. 2006-2016.

AÑO	EMPLEOS REGISTRADOS GRAN CANARIA	ÍNDICE 100 AÑO 2006	EMPLEOS REGISTRADOS MOGÁN	ÍNDICE 100 AÑO 2006
		GRAN CANARIA		MOGÁN
2007	353.959	100,00%	10.974	100,00%
2008	332.404	93,91%	10.803	98,44%
2009	316.562	89,43%	10.113	92,15%
2010	311.902	88,12%	10.309	93,94%
2011	306.564	86,61%	10.926	99,56%
2012	297.228	83,97%	11.092	101,08%
2013	299.925	84,73%	11.743	107,01%
2014	310.369	87,69%	12.294	112,03%
2015	317.680	89,75%	12.296	112,05%
2016	330.402	93,34%	13.034	118,77%
2017	341.357	96,44%	13.236	120,61%
2018	351.390	99,27%	13.412	122,22%

Fuente: ISTAC. Series trimestrales del empleo. Elaboración propia.

La evolución municipal sigue la estela del empleo insular hasta el año 2011, coincidiendo con la crisis que ocasionó una destrucción masiva de puestos de trabajos. Sin embargo, a partir de este año, los conflictos existentes en otros destinos competitivos con Canarias, propiciaron unos años de bonanza de la industria turística que a día de hoy sigue registrando cifras históricas de crecimiento. Así, mientras en Canarias el empleo a fecha de cierre de este Informe sigue sin alcanzar las cifras de 2007 (gráfico 11), en Mogán se comporta de manera positiva de modo que a fecha de 2018 se registran 13.412 empleos, 2.438 empleos más que en 2007.

Gráfico 10. Evolución del empleo en Gran Canaria y Mogán. 2008-2018.

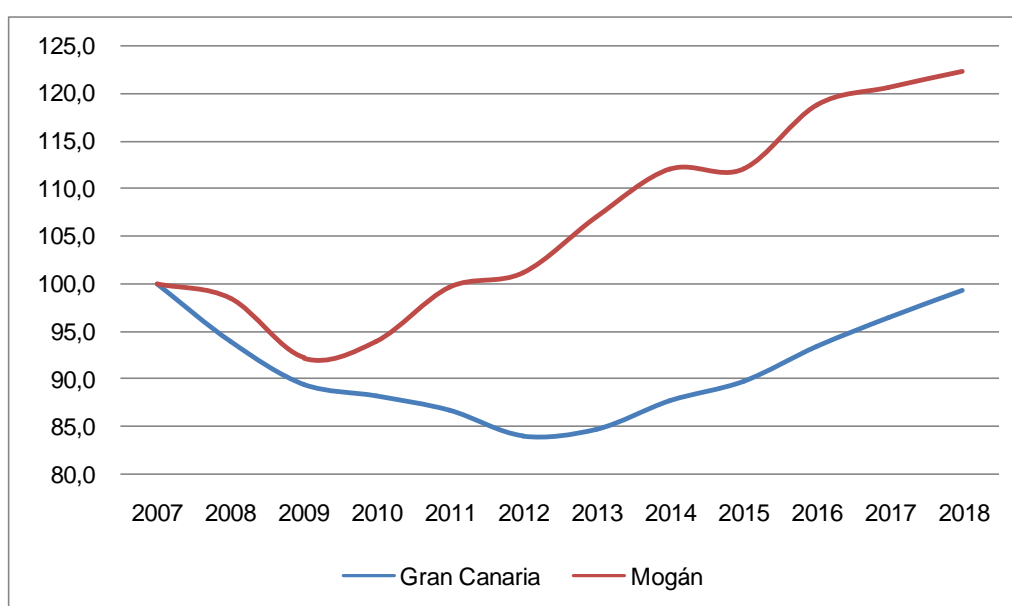

Fuente: ISTAC. Series trimestrales del empleo. Elaboración propia.

1.5.2. Empleo por sectores económicos

En lo referente al empleo por sectores económicos, la evolución en el municipio y en el total de la isla de Gran Canaria, es hacia una economía terciaria. Los datos del último trimestre referidos al horizonte 2009-2018 se exponen en la tabla 38. La dependencia casi absoluta del sector servicios se demuestra en la columna del peso relativo de este sector respecto al total de la economía. Así, para el Municipio de Mogán el 90,43% de los empleos dependían en 2009 del sector terciario y la tendencia con el paso del tiempo ha sido creciente hasta el punto en que, en 2018 el 92,96% de los empleos dependen del sector servicios. Para el conjunto de la Isla de Gran Canaria también se observa una tendencia creciente si bien no tan dependiente del sector servicios dado la importancia marginal de la industria y la agricultura, no tan notables en Mogán.

Tabla 31. Evolución del empleo por sectores económicos (Gran Canaria, Mogán - 2009-2018).

GRAN CANARIA									
AÑO	TOTAL	AGRICULTURA	%	INDUSTRIA	%	CONSTRUCCIÓN	%	SERVICIOS	%
2009	316.562	9.938	3,14%	17.936	5,67%	23.462	7,41%	265.226	83,78%
2010	311.902	9.853	3,16%	17.412	5,58%	19.604	6,29%	265.033	84,97%
2011	306.564	9.554	3,12%	17.068	5,57%	16.985	5,54%	262.957	85,78%
2012	297.228	7.217	2,43%	16.155	5,44%	14.459	4,86%	259.397	87,27%
2013	299.925	8.344	2,78%	15.927	5,31%	13.071	4,36%	262.583	87,55%
2014	310.369	8.197	2,64%	16.362	5,27%	13.643	4,40%	272.167	87,69%
2015	317.680	8.276	2,61%	16.363	5,15%	15.178	4,78%	277.863	87,47%
2016	330.402	8.089	2,45%	16.672	5,05%	16.259	4,92%	289.382	87,58%
2017	341.357	8.370	2,45%	17.293	5,07%	18.136	5,31%	297.558	87,17%
MOGÁN									
AÑO	TOTAL	AGRICULTURA	%	INDUSTRIA	%	CONSTRUCCIÓN	%	SERVICIOS	%
2009	10.113	201	1,99%	137	1,35%	630	6,23%	9.145	90,43%
2010	10.309	190	1,84%	92	0,89%	627	6,08%	9.400	91,18%
2011	10.926	187	1,71%	153	1,40%	632	5,78%	9.954	91,10%
2012	11.092	170	1,53%	140	1,26%	648	5,84%	10.134	91,36%
2013	11.743	197	1,68%	144	1,23%	482	4,10%	10.920	92,99%
2014	12.294	169	1,37%	144	1,17%	501	4,08%	11.480	93,38%
2015	12.296	170	1,38%	162	1,32%	551	4,48%	11.413	92,82%
2016	13.034	164	1,26%	185	1,42%	546	4,19%	12.139	93,13%
2017	13.236	175	1,32%	188	1,42%	569	4,30%	12.304	92,96%

Fuente: ISTAC. Series trimestrales del empleo por sector económico. Elaboración propia.

El elevado porcentaje del sector servicios que se manifiesta en la economía insular y municipal se reparte de la siguiente forma por ramas de actividad, que son los grandes grupos que conforman el sector servicios (tabla 39).

**Tabla 32. Distribución del Sector Servicios por grandes ramas de actividad
(Gran Canaria- Mogán, IV Trimestre, 2018).**

RAMAS DE ACTIVIDAD ECONÓMICA	GRAN CANARIA	%	MOGÁN	%
SERVICIOS	305.748	100,00%	12.479	100,0%
G. Comercio al por mayor y al por menor; reparación de vehículos de motor y motocicletas	69.263	22,65%	1.739	13,9%
H. Transporte y almacenamiento	23.382	7,65%	523	4,2%
I. Hostelería	48.018	15,71%	7.819	62,7%
J. Información y comunicaciones	3.985	1,30%	49	0,4%
K. Actividades financieras y de seguros	4.917	1,61%	32	0,3%
L. Actividades inmobiliarias	2.768	0,91%	153	1,2%
M. Actividades profesionales, científicas y técnicas	13.541	4,43%	234	1,9%
N. Actividades administrativas y servicios auxiliares	29.122	9,52%	479	3,8%
O. Administración Pública y defensa; Seguridad Social obligatoria	28.771	9,41%	440	3,5%
P. Educación	27.370	8,95%	125	1,0%
Q. Actividades sanitarias y de servicios sociales	30.567	10,00%	238	1,9%
R. Actividades artísticas, recreativas y de entretenimiento	7.838	2,56%	213	1,7%
S. Otros servicios	10.166	3,32%	272	2,2%
T. Actividades hogares como empleadores y productores de bienes y servicios uso propio	5.986	1,96%	163	1,3%
U. Actividades de organizaciones y organismos	54	0,02%	0	0,0%

Fuente: ISTAC. Series trimestrales en medias del empleo por sector económico. Elaboración propia.

La distribución del Sector Servicios por grandes Ramas de Actividad tiene una distribución más homogénea en el ámbito insular destacando con un 22,65% el comercio, con un 15,71% la hostelería y con un 10% las actividades sanitarias y de servicios sociales. La distribución de los servicios en el ámbito municipal de Mogán se concentra en un 76,6% en la rama económica de hostelería que representa un 62,7 % y en el comercio con un 13,9%; el resto de 3,8% que representan las actividades administrativas y de servicios auxiliares o el 1,9 % de actividades profesionales científicas y técnicas.

1.5.3. Evolución del paro

El municipio cuenta con una media de 1.478 personas desocupadas, datos de la media de los meses del año 2018, datos facilitados por el OBECAN. A continuación se exponen los datos de la evolución del desempleo en el municipio y su comparativa con el total de la isla de Gran

Canaria para el período 2008-2018, datos elaborados a partir del total de empleos del ISTAC cuyos datos vienen desglosados por meses y sobre los que se ha realizado una media para obtener valores anuales. Hay que destacar que se ha desagregado la serie de paro registrado por sectores económico, antes y después del mes de marzo del año 2009, debido al cambio de la Clasificación Nacional de Ocupaciones (CNO11), que implica que hay una ruptura metodológica en el INE en cuanto al cálculo de las variables de ocupaciones debido a un cambio en la metodología empleada para su cálculo que no permite realizar comparaciones entre ambas series; esta ruptura se materializa en la gráfica mensual con una línea que divide las series temporales. Los datos se exponen en la tabla 40 donde se constatan cifras de máximo desempleo (tomando como base el año 2008) en el año 2013 en Gran Canaria y, en el año 2010 en Mogán.

Tabla 33. Paro registrado (2008-2018).

AÑO	GRAN CANARIA	ÍNDICE 100 AÑO 2008	MOGÁN	ÍNDICE 100 AÑO 2008
		GRAN CANARIA		MOGÁN
2008	79.003	100,00%	1.257	100,00%
2009	106.693	135,05%	1.830	145,58%
2010	113.691	143,91%	1.972	156,88%
2011	110.844	140,30%	1.776	141,29%
2012	122.004	154,43%	1.880	149,56%
2013	123.739	156,63%	1.833	145,82%
2014	116.916	147,99%	1.757	139,78%
2015	109.228	138,26%	1.739	138,35%
2016	102.951	130,31%	1.598	127,13%
2017	96.680	122,38%	1.531	121,80%
2018				

Fuente: ISTAC y OBECAN. Elaboración propia.

La evolución interanual del paro se proyecta en el gráfico 12, donde se observa el peor comportamiento del empleo en el municipio hasta el 2010 puesto que el desempleo crece a tasas superiores a las del conjunto insular. Entre 2010 y 2014 se tornan los cálculos y el desempleo empeora más en Gran Canaria que en Mogán. Entre 2014 y 2015, el desempleo decrece más en Gran Canaria que en Mogán y, en 2016 el desempleo ha decrecido un 8,1% en Mogán frente al 5,7% de Gran Canaria.

Gráfico 11. Variación interanual del desempleo (2009-2018, %).

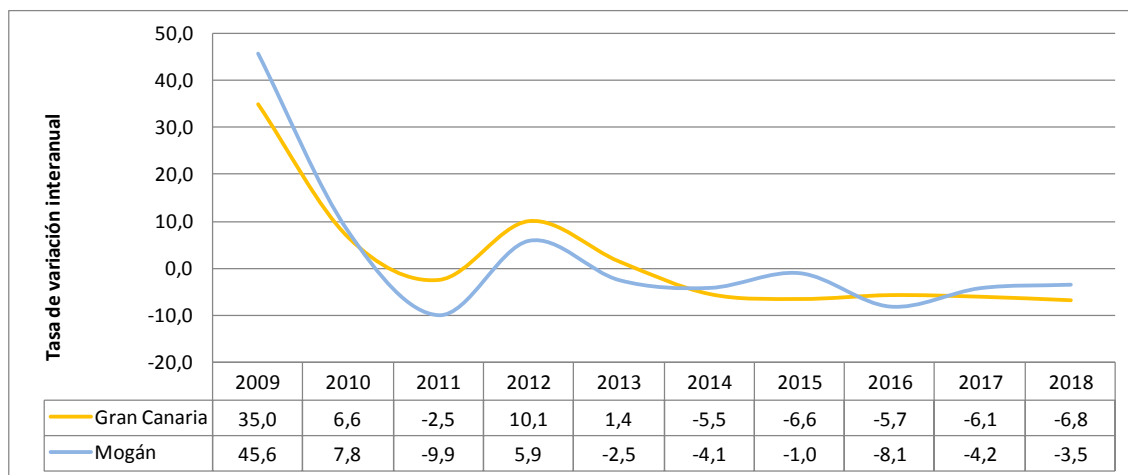

Fuente: ISTAC. Series mensuales del paro. Elaboración propia.

Si se analiza el empleo por meses sin aplicar medias (gráfico 13), se observa que la evolución municipal sigue la estela del empleo insular con sus períodos cíclicos típicos de una economía que depende de los servicios y del turismo. En Mogán se observa el siguiente comportamiento: el desempleo crece los meses de febrero, marzo y abril y, en mayo comienza a decrecer, manteniendo la tendencia de nuevo hasta febrero.

Gráfico 12. Evolución del desempleo (año 2009=100, 2009-2018).

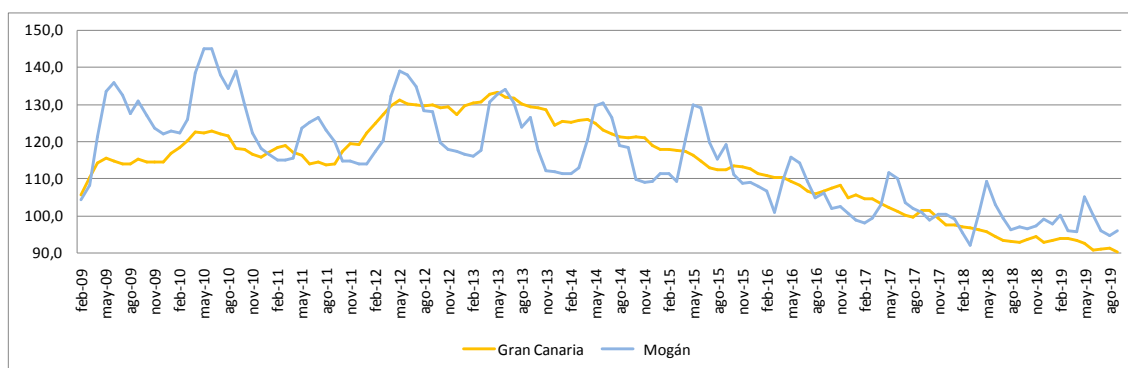

Fuente: ISTAC. Series mensuales del paro. Elaboración propia.

1.5.4. Paro por sectores económicos

Por lo que respecta al paro por actividades económicas hay que destacar que se ha desagregado la serie de paro registrado por sectores económico, antes y después del año 2009, debido al cambio de la Clasificación Nacional de Ocupaciones (CNO11) y la consecuente ruptura metodológica en cuanto al cálculo de las variables de ocupaciones. Este cambio en la metodología no permite realizar comparaciones entre ambas series dado que el año 2009 queda fraccionado entre dos períodos, antes y después de marzo, por lo que el año 2009 no entrará en el presente epígrafe de evolución al distorsionar la información.

En base a lo expuesto se analizará el paro por sectores económicos para el período 2006-2008 y para el período 2010-2016.

Los datos relativos al paro por sectores económicos en el período 2006-2008 son los expuestos en la tabla 41 y de ella se observa que el peso del sector servicios es mayor en el municipio de Mogán que en el resto de la isla, pero en ese periodo para el municipio, ha descendido de un 87% a un 80%, debido a los inicios de la crisis.

Los datos relativos al paro por sectores económicos en el período 2010-2016 son los expuestos en la tabla 42 y de ahí se extrae que, en Canarias, la representatividad del desempleo en la construcción desciende desde el año 2011 mientras que en la hostelería crece desde el 2010. En Mogán, la representatividad del desempleo en la agricultura y la construcción desciende desde el 2011, en el comercio las cifras se mantienen más o menos estables. Así, del total del desempleo en el municipio, un 37,26% es de la rama de la hostelería, un 30,95% es del resto de servicios, un 15% corresponde a comercio, un 6,74% a la construcción, el 2,35% a la industria, el 1,79% a la agricultura y un 5,91% se engloba dentro de la categoría sin actividad.

Tabla 34. Evolución del desempleo por sectores económicos.

	AÑO	2006	2007	2008
Gran Canaria	Total	61.726,42	62.845,42	79.003,17
	Agricultura	1.883,33	1.943,83	2.386,92
	%	3,05%	3,09%	3,02%
	Industria	2.802,25	2.751,75	3.303,58
	%	4,54%	4,38%	4,18%
	Construcción	6.566,75	6.618,25	11.364,42
	%	10,64%	10,53%	14,38%
	Servicios	41.282,25	41.968,83	50.674,83
	%	66,88%	66,78%	64,14%
	Sin empleo anterior	9.191,83	9.562,75	11.273,42
	%	14,89%	15,22%	14,27%

Fuente: ISTAC. Series mensuales del paro. Elaboración propia.

	AÑO	2006	2007	2008
Mogán	Total	900	983	1.257
	Agricultura	16	19	25
	%	1,80%	1,93%	2,00%
	Industria	12	14	23
	%	1,34%	1,37%	1,84%
	Construcción	53	65	106
	%	5,87%	6,58%	8,43%
	Servicios	779	824	1.007
	%	86,58%	83,79%	80,10%
	Sin empleo anterior	40	62	96
	%	4,42%	6,33%	7,63%

Fuente: ISTAC. Series mensuales del paro. Elaboración propia.

Tabla 35. Evolución del paro por sectores económicos. 2010-2016.

	AÑO	2010	2011	2012	2013	2014	2015	2016
Gran Canaria	Total	113.691	110.844	122.004	123.739	116.916	109.228	102.951
	Sin actividad económica	11.118	6.729	7.667	8.379	8.753	7.250	8.159
	%	9,78%	6,07%	6,28%	6,77%	7,49%	6,64%	7,93%
	Agricultura	2.460	2.716	2.907	2.793	2.601	2.444	2.318
	%	2,16%	2,45%	2,38%	2,26%	2,22%	2,24%	2,25%
	Industria	5.424	5.699	6.179	6.217	5.746	5.200	4.619
	%	4,77%	5,14%	5,06%	5,02%	4,91%	4,76%	4,49%
	Construcción	20.283	20.019	20.172	18.841	16.138	14.095	12.196
	%	17,84%	18,06%	16,53%	15,23%	13,80%	12,90%	11,85%
	Comercio	18.554	18.551	19.918	20.626	19.527	18.406	17.112
	%	16,32%	16,74%	16,33%	16,67%	16,70%	16,85%	16,62%
	Hostelería	14.025	13.411	14.933	15.592	15.153	14.849	16.476
	%	12,34%	12,10%	12,24%	12,60%	12,96%	13,59%	16,00%
	Resto de servicios	41.828	43.719	50.229	51.291	48.999	46.983	42.071
	%	36,79%	39,44%	41,17%	41,45%	41,91%	43,01%	40,87%
Mogán	AÑO	2010	2011	2012	2013	2014	2015	2016
	TOTAL	1.972	1.776	1.880	1.833	1.757	1.739	1.598
	Sin actividad económica	99	58	68	70	75	71	95
	%	5,02%	3,25%	3,63%	3,80%	4,27%	4,08%	5,91%
	Agricultura	16	33	34	30	25	28	29
	%	0,82%	1,83%	1,81%	1,65%	1,41%	1,59%	1,79%
	Industria	49	57	53	59	49	39	38
	%	2,51%	3,23%	2,82%	3,20%	2,80%	2,27%	2,35%
	Construcción	191	155	157	144	130	120	108
	%	9,68%	8,74%	8,33%	7,87%	7,40%	6,91%	6,74%
	Comercio	333	305	289	283	272	262	240
	%	16,86%	17,18%	15,36%	15,41%	15,47%	15,09%	15,00%
	Hostelería	832	736	764	742	717	723	595
	%	42,16%	41,45%	40,61%	40,45%	40,78%	41,59%	37,26%
	Resto de servicios	453	432	516	506	490	495	494
	%	22,95%	24,32%	27,44%	27,61%	27,87%	28,48%	30,95%

Fuente: ISTAC. Series mensuales del paro. Elaboración propia.

1.6. ECONOMÍA

1.6.1. Análisis general: Índices de actividad económica

Los datos económicos a nivel municipal son escasos sobre todo porque el ISTAC no realiza análisis periódicos sobre indicadores macroeconómicos municipales. Por ello, se realiza una aproximación a los principales indicadores a través de los estudios que elabora La Caixa denominados “Anuarios Económicos de España”. Según la información publicada, el último anuario disponible para su explotación es el del año 2012 de manera que en este apartado del Informe se expondrán los datos del municipio junto a los de los municipios de las proximidades,

además del de Telde (área metropolitana de la capital de la isla), el municipio de Las Palmas de Gran Canaria y los datos por provincias y Comunidad Autónoma.

La cuota de mercado es un índice que expresa la capacidad de compra o consumo de los municipios e indican la participación que corresponde a cada municipio sobre una base nacional de 100.000 unidades. Dichas cuotas son tantos por 100.000 con base España igual a 100.000 unidades, esto implica que la capacidad de compra de Mogán a 1 de enero de 2011 es de 0,055% del total de España, mientras que Canarias representa el 4,665% y la provincia el 2,396 del consumo de España (tabla 43).

Tabla 36. Cuota de mercado (1997-2011).

NOMBRE MUNICIPIO O TOTAL PROVINCIAL Y/O CC.AA.	2011	2005	2000	1997
Agüimes	65	57	47	41
Ingenio	65	60	56	54
Mogán	55	46	43	38
Palmas de Gran Canaria (Las)	824	833	847	847
San Bartolomé de Tirajana	142	137	137	128
Santa Lucía de Tirajana	135	121	103	93
Telde	210	205	198	187
Total Prov. Palmas (Las)	2.396	2.311	2.205	2.092
Total Prov. Santa Cruz de Tenerife	2.269	2.208	2.091	2.003
Total C.A. CANARIAS	4.665	4.519	4.296	4.095

Fuente: Anuario Económico de España 2012. La Caixa. Elaboración propia.

Por lo que respecta a los índices económicos, índices calculados en función de la cuota tributaria del Impuesto de Actividades Económicas (IAE), respecto a este impuesto, en la metodología utilizada por la Caixa en su Anuario se puntualiza lo siguiente:

“Por otra parte, debe advertirse que, a partir del 1 de enero de 2003, están exentos del pago de la cuota del IAE todas las personas físicas y aquellas sociedades cuya cifra de negocios sea inferior a un millón de euros en el ejercicio anterior, teniendo en cuenta para calcular este importe el conjunto de actividades económicas que ejerza el contribuyente. La información estadística sobre número de actividades y superficie no ha sido afectada por dichas exenciones del pago de cuota, pero sí los datos sobre cuota, que sólo se ha facilitado para el número de actividades no exentas del pago de cuota, por lo que han tenido que ser estimados (estimación que se ha visto reforzada con el cálculo realizado por las fuentes).”

En la tabla 44 se exponen los Índices Económicos correspondientes al año 2010. El índice industrial (incluido construcción) es el más bajo de todos y ésto implica que se recauda el 0,008% de los impuestos de IAE correspondiente a las actividades industriales del total de España. En cuanto al índice comercial, se observa que supera al industrial representando un

0,052% del total de España; dentro de este índice tiene un mayor peso el índice minorista sobre el mayorista. Por último el índice de restauración y bares es mucho más elevado representando un 0,097% del total recaudado por esta actividad económica en España.

Tabla 37. Principales índices económicos (2010).

NOMBRE MUNICIPIO O TOTAL PROVINCIAL Y/O CC.AA.	ÍNDICE INDUSTRIAL	ÍNDICE COMERCIAL	ÍNDICE COMERCIAL MAYORISTA	ÍNDICE COMERCIAL MINORISTA	ÍNDICE DE RESTAURACIÓN Y BARES
Agüimes	59	122	200	61	38
Ingenio	15	44	46	43	33
Mogán	8	52	23	75	97
Palmas de Gran Canaria (Las)	378	1.331	1.472	1.221	777
San Bartolomé de Tirajana	145	159	105	202	262
Santa Lucía de Tirajana	28	100	60	131	68
Telde	153	284	339	242	114
Total Prov. Palmas (Las)	1.033	2.773	2.807	2.746	1.986
Total Prov. Santa Cruz de Tenerife	938	2.188	2.194	2.183	1.974
Total C.A. CANARIAS	1.971	4.960	5.001	4.929	3.960

Fuente: Anuario Económico de España 2012. La Caixa. Elaboración propia.

En la tabla 45 se exponen el índice turístico y el de actividad económica en 2005 y 2010. Es destacable dentro del conjunto de indicadores económicos el Índice turístico que representan un 0,82% del total recaudado por IAE en toda España. Por último el índice de actividad económica que es el índice que contempla el total de las actividades económicas empresariales (industriales, comerciales y de servicios) y profesionales pero que no incluye las actividades agrarias por no estar sujetas al impuesto de actividades económicas, tiene un valor de 48.

Tabla 38. Índice turístico y de actividad económica (2005-2010).

NOMBRE MUNICIPIO O TOTAL PROVINCIAL Y/O CC.AA.	ÍNDICE TURÍSTICO 2010	ÍNDICE TURÍSTICO 2005	ÍNDICE ACTIVIDAD ECONÓMICA 2010	ÍNDICE ACTIVIDAD ECONÓMICA 2005
Agüimes	4	7	58	41
Ingenio	4	0	28	23
Mogán	820	661	48	41
Palmas de Gran Canaria (Las)	620	801	765	811
San Bartolomé de Tirajana	3.220	3.219	225	162
Santa Lucía de Tirajana	43	41	49	54
Telde	6	17	166	133
Total Prov. Palmas (Las)	9.192	9.143	1.821	1.730
Total Prov. Santa Cruz de Tenerife	7.891	7.325	1.488	1.603
Total C.A. CANARIAS	17.083	16.467	3.309	3.333

Fuente: Anuario Económico de España 2012. La Caixa. Elaboración propia.

Es de destacar cómo el índice turístico a nivel municipal es el segundo más alto de los analizados pero sin embargo el índice de actividad económica global del municipio se aproxima al valor que tiene el municipio de Santa Lucía de Tirajana y se aleja mucho del otro motor turístico insular que es San Bartolomé de Tirajana cuyo índice es de 225 frente al 48.

1.6.1.1. Información sobre las empresas

Las diferentes tablas de este apartado del informe analizan las empresas de Mogán de acuerdo a la actividad económica a la que pertenecen, su naturaleza jurídica y el número de asalariados que tienen en plantilla.

Así, la tabla 46 muestra el número de empresas con domicilio fiscal en el municipio de Mogán, número creciente con el tiempo hasta 2018 donde se constata la existencia de 1.279 empresas. Respecto a la actividad económica que realizan, un 91,40% se dedica a los servicios. Las cifras ponen de manifiesto el peso importantísimo del sector servicios frente al resto de las empresas dedicadas a otros sectores económicos, así como la evolución negativa de las empresas dedicadas a la construcción, la pérdida progresiva del número de empresas dedicadas a la industria y, la poca importancia del sector agrario en la economía local

Por lo que respecta a la clasificación de las empresas por su naturaleza jurídica (tabla 47), destaca la similitud de porcentajes entre personas físicas y jurídicas, si bien es cierto que la figura de la naturaleza física supera a la naturaleza jurídica, cifrándose en un 53,6% y en 46,4% respectivamente en el cuarto trimestre del año 2016.

Tabla 39. Empresas según actividad económica. 2012-2018.

	2012	2013	2014	2015	2016	2017	2018
TOTAL	1.155	1.197	1.209	1.228	1.249	1.247	1.279
AGRICULTURA	33	37	30	31	31	30	36
INDUSTRIA	19	18	18	17	24	21	20
CONSTRUCCION	34	34	46	45	53	54	54
SERVICIOS	1.069	1.108	1.115	1.135	1.141	1.142	1.169

Fuente: ISTAC.

Tabla 40. Empresas clasificadas por naturaleza jurídica, (Mogán, 2012-2018).

	2012	%	2013	%	2014	%	2015	%	2016	%	2017	%	2018	%
TOTAL	1.155		1.197		1.209		1.228		1.249		1.247		1.279	
Personas físicas	634	54,9	649	54,2	639	52,9	656	53,4	670	53,6	646	52,38	670	49,29
Personas jurídicas	521	45,1	548	45,8	570	47,1	572	46,6	579	46,4	601	47,62	609	50,71

Fuente: ISTAC.

Tabla 41. Empresas clasificadas por número de asalariados, (Mogán, 2012-2017).

	2012	%	2013	%	2014	%	2015	%	2016	%	2017	%	%	2018
TOTAL	1.155		1.197		1.209		1.228		1.249		1.247		1.279	
De 1 a 9	992	85,89	1.019	85,13	1.029	85,11	1.049	85,42	1.047	83,83	1.041	83,48	1.077	84,21
De 10 a 49	138	11,95	156	13,03	154	12,74	154	12,54	168	13,45	173	13,87	166	12,98
De 50 a 249	20	1,73	16	1,34	19	1,57	19	1,55	28	2,24	26	2,09	30	2,35
250 o más	5	0,43	6	0,50	7	0,58	6	0,49	6	0,48	7	0,56	6	0,47

*Datos del cuarto trimestre de cada año salvo 2017 que muestra datos del tercer trimestre. Fuente: ISTAC.

Por lo que respecta al número de trabajadores empleados en las empresas se observa que, en el intervalo temporal 2012 y 2018, entre el 83% y el 85% de las empresas tienen menos de 10 trabajadores en plantilla lo que indica la existencia en el municipio de un tejido empresarial de microempresas (tabla 48). Estos datos revelan de alguna manera cómo un elevado número de empresas dedicadas al sector turístico tienen su domicilio fiscal fuera del municipio, sobre todo en lo que se refiere a los grandes hoteles.

1.6.2. Agricultura, Ganadería y Pesca

1.6.2.1. Evolución del Empleo

El empleo en el sector de la Agricultura, Ganadería y Pesca representó en el tercer trimestre del año 2017 un 1,5% de todos los empleos en el municipio de Mogán; el desglose de los 184 empleos en el sector primario de Mogán, por ramas de actividad económica, se muestra en la tabla 49.

Tabla 42. Empleo en las ramas de actividad económica de la Agricultura (Mogán, IV trimestre, 2018).

Ramas de Actividad	Personas	%
TOTAL	13.412	100,00%
AGRICULTURA	174	1,30%
A. Agricultura, ganadería, silvicultura y pesca	174	1,30%
1. Agricultura, ganadería, caza y servicios relacionados con las mismas	101	0,75%
2. Silvicultura y explotación forestal	0	0,00%
3. Pesca y acuicultura	73	0,54%

Fuente: ISTAC. Empleo por ramas de actividad. Cuarto trimestre 2018. Elaboración propia.

Por tanto, la Agricultura, Ganadería y la Pesca no son representativas dentro del conjunto de la economía municipal si bien la integración del turismo a las actividades productivas rurales representa una estrategia para mejorar las condiciones de vida y fomento del empleo de los residentes del municipio.

1.6.2.1. Agricultura

La agricultura es una actividad económica que aporta poco valor añadido al municipio. Los datos del apartado de empresas ya reflejan que tan solo 32 de las empresas se dedica a la agricultura (tabla 46), por lo que se trata de un cultivo de subsistencia y de ayuda a la economía familiar.

A partir de los censos elaborados por la Consejería de Agricultura, Ganadería, Pesca y Aguas, del Gobierno de Canarias, cuyo último dato disponible corresponde al año 2016, se tienen datos de cultivos herbáceos tales como la superficie total cultivada (164,2 hectáreas) y su distribución entre secano (55,9 hectáreas) y regadío (108,3 hectáreas), datos expuestos en la tabla 50.

Tabla 43. Superficie cultivada de Cultivos Herbáceos por Tipo, (Mogán, 2018)

CULTIVOS HERBÁCEOS	SUPERFICIE TOTAL	SECANO	REGADÍO
Total	164,2	55,9	108,3
Cereales	40,9	30,9	10,0
Leguminosas Grano	3,0	3,0	0,0
Tubérculos	25,5	0,0	25,5
Cultivos industriales	6,0	0,0	6,0
Flores y plantas ornamentales	13,0	0,0	13,0
Cultivos Forrajeros	22,0	22,0	0,0
Hortalizas	53,8	0,0	53,8

Fuente: Instituto Canario de Estadística (ISTAC) a partir de datos de la Consejería de Agricultura, Ganadería, Pesca y Aguas

Entre los cultivos herbáceos destacan en el municipio los cultivos de hortalizas, cereales, forrajeros y flores con 56, 37,4, 22 y 13 hectáreas respectivamente.

Tabla 44. Evolución de las hectáreas cultivadas de cultivos Herbáceos por tipología (Mogán, 2009-2018).

	2009	2010	2011	2012	2013	2014	2015	2016	2017	2018
Total cultivos herbáceos	81	90	74	58	64,2	206,6	207,8	147,2	148,1	164,2
Cereales	5	5	4	3	11,5	67	61	37,4	40,9	40,9
Leguminosas grano	0	0	0	0	0	3	3	3	3	3
Tubérculos	9	20	14	9	7	8	8	9,8	9,5	25,5
Cultivos industriales	0	0	0	0	0	6	6	6	6	6
Flores y plantas ornamentales	12	12	11	11	15	11	12,7	13	13	13
Cultivos forrajeros	0	0	0	0	0	32	32	22	22	22
Hortalizas	55	53	45	35	30,7	79,6	85,1	56	148,1	164,2

Fuente: Instituto Canario de Estadística (ISTAC) a partir de datos de la Consejería de Agricultura, Ganadería, Pesca y Aguas.

La evolución de la superficie cultivada desde 2009 hasta 2016 (tabla 51) indica un incremento notable de hectáreas cultivadas desde el 2013, pasando de 64,2 hectáreas cultivadas a 206,6

hectáreas. No obstante, los datos de 2016 vuelven a reflejar un decrecimiento del 29,16% en 2016 respecto a las hectáreas cultivadas en 2015, pero se incrementan en los años 2017-2018 alcanzando las 164,2 hectáreas cultivadas.

Por lo que respecta a los cultivos específicos que se plantan en el municipio de carácter herbáceo, la tabla 52 expone un listado para el año 2018. Entre los Cereales destaca el trigo y la avena (10 hectáreas cada uno), en los Cultivos Forrajeros destacan los cereales de invierno y en las Hortalizas destacan sobre todo la calabaza, el calabacín y las habichuelas (15, 8 y 6,7 hectáreas respectivamente).

Tabla 45. Cultivos herbáceos con superficie de Secano, Regadío y en cultivo protegido (Mogán, 2018).

CULTIVOS	TOTAL	SECANO	REGADÍO	SUPERFICIE EN CULTIVO PROTEGIDO
TOTAL CULTIVOS HERBÁCEOS	164,2	55,9	108,3	9
CEREALES	40,9	30,9	10	0
Trigo	10	10	0	0
Cebada	3,4	3,4	0	0
Avena	13	13	0	0
Centeno	2	2	0	0
Maíz grano	0	0	0	0
LEGUMINOSAS GRANO	0	0	0	0
Otras leguminosas (Chicharo, etc)	0	0	0	0
TUBÉRCULOS	12,5	2,5	10	0
Papa extratemprana	0	0	0	0
Papa media estación	0	0	0	0
Papa tardía	0	0	0	0
CULTIVOS INDUSTRIALES	0	0	0	0
Otros cultivos industriales	3	3	0	0
FLORES Y PLANTAS ORNAMENTALES	0	0	0	0
Rosas	0	0	0	0
Otras flores	0	0	0	0
Plantas ornamentales	0	0	0	0
CULTIVOS FORRAJEROS	0	0	0	0
Cereales de Invierno	0	0	0	0
Maíz forrajero	0	0	0	0
HORTALIZAS	0	0	0	0
Col	3	3	0	0
Lechuga	25,5	0	25,5	0
Sandía	6,5	0	6,5	0
Melón	4,3	0	4,3	0
Calabaza	0	0	0	0
Calabacín	14,7	0	14,7	0
Berenjena	0	0	0	0
Tomate	6	0	6	0

CULTIVOS	TOTAL	SECANO	REGADÍO	SUPERFICIE EN CULTIVO PROTEGIDO
Pimiento	0	0	0	0
Coliflor	0	0	0	0
Ajo	0	0	0	0
Cebolla	0	0	0	0
Zanahoria	6	0	6	0
Habichuelas (Judía verde)	13	0	13	4
Otras hortalizas	11,0	0,0	11,0	0,0

Fuente: Instituto Canario de Estadística (ISTAC) a partir de datos de la Consejería de Agricultura, Ganadería, Pesca y Aguas.

Por lo que respecta a los cultivos leñosos en plantación regular, la tabla 53 informa que, en el año 2018, éstos ocupan una superficie de 207,9 hectáreas siendo 207,6 has. de regadío y las restantes 0,3 hectáreas de secano.

En cuanto a la evolución de estos cultivos desde al año 2009, su progreso ha sido decreciente hasta 2012 y creciente en 2013 y 2014, para de nuevo disminuir en superficie. En 2009, los cultivos leñosos ocupaban 184 hectáreas, pero fue decreciendo paulatinamente hasta las 176 hectáreas de 2012. El bienio 2013-2014 computó mejores cifras, 235 y 237 hectáreas respectivamente. A partir de ahí la tendencia decrece siendo la superficie de 202,5 y 193 hectáreas en los años 2015, 2016, 2017 y 2018 (tabla 54).

Tabla 46. Superficie cultivada de cultivo leñoso por tipo, Mogán, 2018.

CULTIVOS	TOTAL EN PLANTACIÓN REGULAR (SECANO+REGADÍO)	SECANO	REGADÍO
TOTAL CULTIVOS LEÑOSOS	207,9	0,3	207,6
CÍTRICOS	51,7	0	51,7
Naranja	32	0	32
Mandarino	0	0	0
Limonero	7,4	0	7,4
Limero y otros cítricos	11,3	0	11,3
OTROS FRUTALES	0,8	0	0,8
Manzano	0,2	0	0,2
Peral	145,2	0,3	144,9
Melocotón	0,5	0	0,5
Ciruelo	0,5	0	0,5
Higuera	0	0	0
Aguacate	0,3	0	0,3
Plátano	0	0	0
Chumbera	0	0	0
Mango	1	0	1
Papaya	1	0	1
VIÑEDO	0,8	0	0,8

CULTIVOS	TOTAL EN PLANTACIÓN REGULAR (SECANO+REGADÍO)	SECANO	REGADÍO
Uva de mesa (Principal)	0	0	0
OLIVAR Y OTROS CULTIVOS LEÑOSOS	1,1	0	1,1
Olivar de aceituna de mesa	17,7	0	17,7
Cafeto	54,3	0	54,3
VIVEROS	5,5	0	5,5

Fuente: Instituto Canario de Estadística (ISTAC) a partir de datos de la
Consejería de Agricultura, Ganadería, Pesca y Aguas.

Tabla 47. Evolución de las hectáreas cultivadas para cultivos Leñosos Regulares por Tipología, Mogán, 2009-2018.

CULTIVOS	2009	2010	2011	2012	2013	2014	2015	2016	2017	2018
TOTAL CULTIVOS LEÑOSOS	184	177	176	176	235,3	237,8	202,5	193	192,8	192,8
CÍTRICOS	38	36	35	35	53	53,5	53,8	49,8	49,8	49,8
OTROS FRUTALES	139	134	134	134	173,3	173,3	137,7	132,2	132	132
VIÑEDO	6	6	6	6	1,5	1,5	1,5	1,5	1,5	1,5
OLIVAR Y OTROS CULTIVOS LEÑOSOS	1	1	1	1	2	4	4	4	4	4
VIVEROS	0	0	0	0	5,5	5,5	5,5	5,5	5,5	5,5

Fuente: Instituto Canario de Estadística (ISTAC) a partir de datos de la
Consejería de Agricultura, Ganadería, Pesca y Aguas.

El reparto de hectáreas entre las diferentes tipologías de cultivos, en 2018, está liderado por frutales no cítricos (145,2 has), le siguen en importancia los cítricos (51,7 has) y después cultivos en viveros, olivos y viñedos. La tabla 55, además, muestra como el mango, el plátano y el naranjo son los cultivos leñosos más representativos del municipio en 2016.

Tabla 48. Cultivos con superficie de secano, regadío y en cultivo protegido, Mogán, 2018).

CULTIVOS	TOTAL EN PLANTACIÓN REGULAR (SECANO+REGADÍO)	SECANO	REGADÍO
TOTAL CULTIVOS LEÑOSOS	207,9	0,3	207,6
CÍTRICOS	51,7	0	51,7
Naranjo	32	0	32
Mandarino	0	0	0
Limonero	7,4	0	7,4
Límero y otros cítricos	11,3	0	11,3
OTROS FRUTALES	0,8	0	0,8
Manzano	0,2	0	0,2
Peral	145,2	0,3	144,9
Melocotón	0,5	0	0,5

CULTIVOS	TOTAL EN PLANTACIÓN REGULAR (SECANO+REGADÍO)	SECANO	REGADÍO
Ciruelo	0,5	0	0,5
Higuera	0	0	0
Aguacate	0,3	0	0,3
Plátano	0	0	0
Chumbera	0	0	0
Mango	1	0	1
Papaya	1	0	1
VIÑEDO	0,8	0	0,8
Uva de mesa (Principal)	0	0	0
OLIVAR Y OTROS CULTIVOS LEÑOSOS	1,1	0	1,1
Olivar de aceituna de mesa	17,7	0	17,7
Cafeto	54,3	0	54,3
VIVEROS	5,5	0	5,5

Fuente: Instituto Canario de Estadística (ISTAC) a partir de datos de la Consejería de Agricultura, Ganadería, Pesca y Aguas.

A continuación se muestra el mapa de cultivos del municipio de Mogán extraído del Visor de Grafcan:

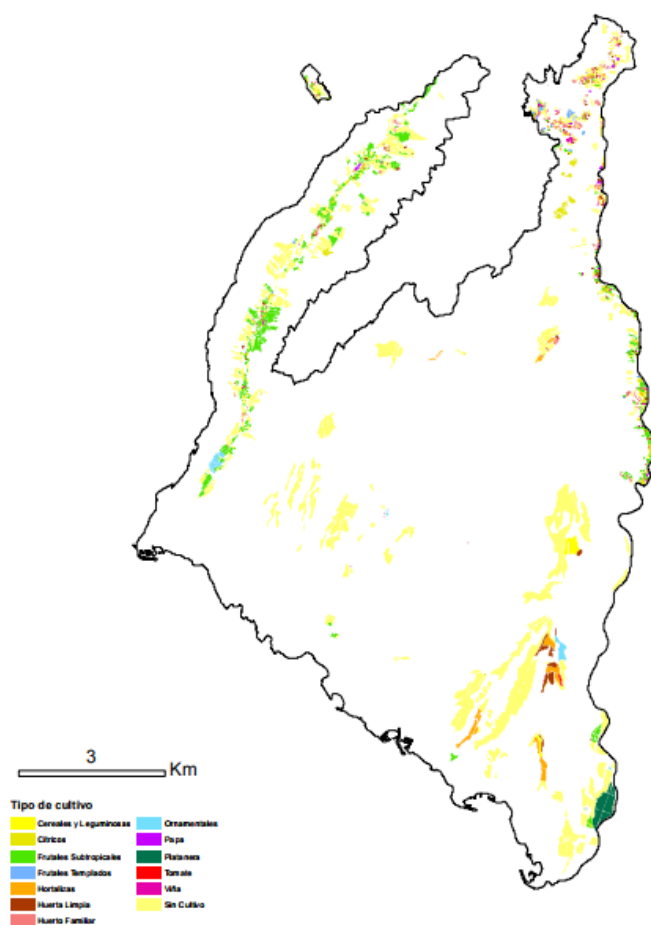

1.6.2.2. Ganadería

A partir de los datos de la Consejería de Agricultura, Ganadería, Pesca y Alimentación se expone el marco ganadero del municipio. Así, la tabla 56 informa de la tendencia decreciente en ejemplares caprinos, ovinos, porcinos y caballos. Las Gallinas sufren un importante decrecimiento en el año 2018, asnos y el número de colmenas permanecen estables o en disminución.

Tabla 49. Efectivos de ganado según especies (Mogán, 2014-2018).

GANADO	2014	2015	2016	2017	2018
Bovino	0	5	7	11	10
Caprino	1.206	1.659	1.725	1.587	1.342
Ovino	141	223	225	210	137
Porcino	0	48	60	82	63
Gallinas	34.000	28.500	34.000	34.000	22.000
Apícola	382	292	333	304	319
Asnal	1	1	1	2	1
Caballar	12	8	14	17	10

Fuente: Instituto Canario de Estadística (ISTAC) a partir de datos de la Consejería de Agricultura, Ganadería, Pesca y Aguas.

Dado el peso relativo de la cabaña caprina en la ganadería del municipio, la tabla 57 expresa de manera detallada el stock de cabezas de ganado caprinas según la clasificación zootécnica. Respecto a la comparativa con Gran Canaria, en el año 2014 el municipio tenía el 2,14% del total de cabaña caprina de la isla y este porcentaje ha ido creciendo con el paso de los años cifrándose en 2,98% y 3,25% en los años 2015 y 2016.

Tabla 50. Cabezas de ganado caprinas según la clasificación zootécnica, Mogán-Gran Canaria, 2014-2016.

GANADO	2014		2015		2016	
	GRAN CANARIA	MOGÁN	GRAN CANARIA	MOGÁN	GRAN CANARIA	MOGÁN
TOTAL	56.456	1.206	55.708	1.659	53.114	1.725
Reproductores. Hembras	45.536	981	43.926	1.497	41.332	1.248
Reproductores. Machos	1.217	18	1.236	25	1.138	32
No reproductores. Menores de 4 meses	5.552	201	5.331	49	4.357	70
No reproductores. De 4 a 12 meses	4.116	6	5.092	82	6.130	375
Cebo	35	0	123	6	157	0

Fuente: Instituto Canario de Estadística (ISTAC) a partir de datos de la Consejería de Agricultura, Ganadería, Pesca y Aguas.

Según el Censo de Explotaciones Ganaderas que está en el Visor de Grafcan (SIGPAC),

existen 9 explotaciones censadas en el municipio de acuerdo a la información proporcionada en las tablas 58 a 66.

Tabla 51. Explotación ganadera E-GC-012-23789.

CÓDIGO EXPLOTACIÓN:		E-GC-012-23789		
Provincia:		Las Palmas		
Finca ubicación:		VENTO. BCO. ARGUINEGUIN		
Finca dirección:		VENTO BAJO. BCO. ARGUINEGUIN MOGÁN		
Finca municipio:		MOGÁN		
Fecha de alta:		20110201		
ESPECIES	RAZA	TIPO DE ANIMALES	CENSO	FECHA CENSO
CAPRINO	MAJORERA	Reproductoras Hembra	24	15/05/2017
CAPRINO	MAJORERA	No Reproductores menores de 4 meses	5	15/05/2017
CAPRINO	MAJORERA	Reproductores Macho	2	15/05/2017
CAPRINO	MAJORERA	No Reproductores de 4 meses a 12 meses	13	15/05/2017
OVINO	CANARIA	Reproductoras Hembra	27	15/05/2017
OVINO	CANARIA	No Reproductores de 4 meses a 12 meses	10	15/05/2017
OVINO	CANARIA	Reproductores Macho	1	15/05/2017

Fuente: Censo de Explotaciones Ganaderas- Visor de Grafcan (SIGPAC).

Tabla 52. Explotación Ganadera E-GC-012-09949.

CÓDIGO EXPLOTACIÓN:		E-GC-012-23789		
Provincia:		Las Palmas		
Finca ubicación:		ARGUINEGUIN		
Finca dirección:		JUNTA DE LOS CAMINOS. LAS CAMELLITAS MOGÁN		
Finca municipio:		MOGÁN		
Fecha de alta:		19921224		
ESPECIES	RAZA	TIPO DE ANIMALES	CENSO	FECHA CENSO
CAPRINO	AGRUPACION CANARIA	No Reproductores menores de 4 meses	300	24/02/2017
CAPRINO	AGRUPACION CANARIA	Reproductores Macho	15	24/02/2017
CAPRINO	AGRUPACION CANARIA	Reproductoras Hembra	930	24/02/2017

Fuente: Censo de Explotaciones Ganaderas- Visor de Grafcan (SIGPAC).

Tabla 53. Explotación ganadera E-GC-012-02374.

Código explotación:		E-GC-012-02374		
Provincia:		Las Palmas		
Finca ubicación:		PUERTO RICO		
Finca dirección:		MOTOR GRANDE, S/N - PUERTO RICO		
Finca municipio:		MOGÁN		
Fecha de alta:		19900502		
ESPECIES	RAZA	TIPO DE ANIMALES	CENSO	FECHA CENSO
CAPRINO	MAJORERA	Reproductoras Hembra	283	27/02/2015
CAPRINO	MAJORERA	No Reproductores de 4 a 12 meses	22	27/02/2015
CAPRINO	MAJORERA	Reproductores Macho	4	27/02/2015
OVINO	CANARIA	Reproductoras Hembra	30	27/02/2015

Fuente: Censo de Explotaciones Ganaderas- Visor de Grafcan (SIGPAC).

Tabla 54. Explotación ganadera E-GC-012-25303

Código explotación:		E-GC-012-25303		
Provincia:		Las Palmas		
Finca ubicación:		FINCA LAS PALMAS		
Finca dirección:		C/ LAS BURRILLAS, 6. FINCA LAS PALMAS MOGAN		
Finca municipio:		MOGÁN		
Fecha de alta:		20150410		
ESPECIES	RAZA	TIPO DE ANIMALES	CENSO	FECHA CENSO
APICOLA	NEGRA CANARIA	Trashumante	8	09/02/2017

Fuente: Censo de Explotaciones Ganaderas- Visor de Grafcan (SIGPAC).

Tabla 55. Explotación ganadera E-GC-012-09055.

Código explotación:		E-GC-012-09055		
Provincia:		Las Palmas		
Finca ubicación:		CERCADOS DE ESPINO		
Finca dirección:		FINCA LA CUEVILLA (CERCADOS DE ESPINO)		
Finca municipio:		MOGÁN		
Fecha de alta:		19971111		
ESPECIES	RAZA	TIPO DE ANIMALES	CENSO	FECHA CENSO
CAPRINO	MAJORERA	Reproductores Hembra	9	17/03/2017
CAPRINO	MAJORERA	Reproductores Macho	2	17/03/2017
CAPRINO	MAJORERA	No reproductores menores de 4 meses	6	17/03/2017
PORCINO	CERDO IBÉRICO	Verracos	2	17/03/2017
PORCINO	CERDO IBÉRICO	Cerdas	4	17/03/2017
PORCINO	CERDO IBÉRICO	Cebo	35	17/03/2017
PORCINO	CERDO IBÉRICO	Lechones	14	17/03/2017

Código explotación:			E-GC-012-09055	
PORCINO	CERDO IBÉRICO	Recría	22	17/03/2017
PORCINO	NEGRO CANARIA	Cerdas	5	17/03/2017
VACUNO	CANARIA	Reproductores Hembra	3	17/03/2017
VACUNO	CANARIA	Reproductores Macho	1	17/03/2017
VACUNO	CANARIA	Cebo	3	17/03/2017
VACUNO	CANARIA	Reposición	2	17/03/2017

Fuente: Censo de Explotaciones Ganaderas- Visor de Grafcan (SIGPAC).

Tabla 56. Explotación ganadera E-GC-012-02722.

Código explotación:			E-GC-012-02722	
Provincia:			Las Palmas	
Finca ubicación:				
Finca dirección:				
Finca municipio:			MOGÁN	
Fecha de alta:			19900502	
ESPECIES	RAZA	TIPO DE ANIMALES	CENSO	FECHA CENSO
PORCINO	HIBRIDO	Cerdas	2	20/06/2015

Fuente: Censo de Explotaciones Ganaderas- Visor de Grafcan (SIGPAC).

Tabla 57. Explotación ganadera E-GC-012-04891.

Código explotación:			E-GC-012-04891	
Provincia:			Las Palmas	
Finca ubicación:			BARRANQUILLO DE ANDRES	
Finca dirección:			EL PIQUILLO, S/N - BARRANQUILLO DE ANDRES	
Finca municipio:			MOGÁN	
Fecha de alta:			19921224	
ESPECIES	RAZA	TIPO DE ANIMALES	CENSO	FECHA CENSO
GALLINAS	TODAS LAS RAZAS	Granjas de cría para huevos	14.000	27/02/2017
GALLINAS	TODAS LAS RAZAS	Granjas de producción para huevos	20.000	27/02/2017
GALLINAS	CRUZADO	No reproductores con más de 36 meses	1	05/02/2011

Fuente: Censo de Explotaciones Ganaderas- Visor de Grafcan (SIGPAC).

Tabla 58. Explotación ganadera E-GC-012-25585.

Código explotación:			E-GC-012-25585	
Provincia:			Las Palmas	
Finca ubicación:			PIE DE LA CUESTA	
Finca dirección:			PIE DE LA CUESTA MOGAN	
Finca municipio:			MOGÁN	

Código explotación:		E-GC-012-25585		
Fecha de alta:		20151119		
ESPECIES	RAZA	TIPO DE ANIMALES	CENSO	FECHA CENSO
APICOLA	NEGRA CANARIA	Estante	10	18/01/2017

Fuente: Censo de Explotaciones Ganaderas- Visor de Grafcan (SIGPAC).

Tabla 59. Explotación ganadera E-GC-012-08196.

Código explotación:		E-GC-012-08196		
Provincia:		Las Palmas		
Finca ubicación:				
Finca dirección:				
Finca municipio:		MOGÁN		
Fecha de alta:		19921224		
ESPECIES	RAZA	TIPO ANIMALES	CENSO	FECHA CENSO
VACUNO	CANARIA	Reproductoras Hembra	2	17/03/2017

Fuente: Censo de Explotaciones Ganaderas- Visor de Grafcan (SIGPAC).

1.6.2.3. Pesca

No se dispone de datos desagregados por municipios sobre capturas pesqueras, sin embargo, el municipio cuenta con dos cofradías de pescadores. Si bien la pertenencia a una cofradía o cooperativa no es requisito obligatorio para el ejercicio de la pesca, son mayoría los profesionales del mar que se encuentran asociados a este tipo de entidades por los beneficios que para el desarrollo de su actividad les reporta.

Los datos sobre las cofradías ubicadas en el municipio de Mogán, obtenidos a través de la página web de la pesca en red se exponen en la tabla 67. En volumen de indicadores analizados, la cofradía de pescadores de Arguineguín es mayor a la de Playa de Mogán.

Tabla 60. Indicadores cuantitativos de las cofradías de pescadores del municipio.

COFRADÍA	Nº EMBARCACIONES	Nº ARMADORES	Nº PATRONES	Nº MARINEROS
Cofradía de Pescadores de Arguineguín	35	32	30	Variable, media de 60 que pueden ser 200 en la zafra del atún.
Cofradía de Pescadores de Playa de Mogán	17	17	34	60

Según el Plan Regional de Ordenación de la Acuicultura de Canarias los datos de las citadas Cofradías son los siguientes:

Cofradía de Pescadores "ARGUINEGUÍN".

La Cofradía de Pescadores de Arguineguín aprobó sus estatutos el 15 de febrero de 1980 y, a modo resumen, estos son sus datos de interés:

- Datos Generales:

Dirección: Avenida del Muelle, s/n.

Municipio: Mogán.

Localidad: Arguineguín.

Código del Puerto Base: 82400.

- Datos de Localización Geográfica:

Límites territoriales: Punta la Perra-Punta Maspalomas.

Coordenadas: Latitud= 27°45' N Longitud= 15°41' W.

- Datos Básicos:

Nº de Armadores: 59.

Nº de Marineros: 167.

Nº de Barcos: 57.

TRB Total: 355,78.

GT Total: 395,77.

Cofradía de Pescadores de "PLAYA DE MOGÁN".

La Cofradía de Pescadores de Playa de Mogán aprobó sus estatutos el 1 de julio de 1978. A continuación, se realiza un resumen de sus datos de interés:

- Datos Generales:

Dirección: Dársena Pesquera, s/n.

Municipio: Mogán.

Localidad: Playa de Mogán.

Código del Puerto Base: 82402.

- Datos de Localización Geográfica:

Límites territoriales: Punta del Descojonado-Punta de la Perra.

Coordenadas: No se disponen (SIG).

- Datos Básicos:

Nº de Armadores: 24.

Nº de Marineros: 34.

Nº de Barcos: 24.

TRB Total: 205,86.

GT Total: 189,26.

Según el Plan Regional de Ordenación de la Acuicultura de Canarias existía una empresa de acuicultura, pero ya se encuentra extinguida, cuyos datos se exponen a continuación:

E-C1	GRAMACÁN, S.A. (ARGUINEGUÍN)
Orden de Concesión/Autorización	Orden de 18 de marzo de 1989, de la Consejería de Pesca y Transportes.
Situación	Ubicada en Arguineguín: a) dentro del Puerto de Arguineguín, b) fuera del puerto de Arguineguín.
Término Municipal	Mogán.
Plazo de duración	La duración es de 10 años, prorrogables por igual plazo.
Prórroga	---
Superficie Orden/Solicitud	La superficie de la orden asciende: a) 450 m ² dentro del Puerto Pesquero de Arguineguín b) 12.000 m ² en el exterior del mismo puerto.
Superficie Real	Según datos de la Viceconsejería de Pesca y Aguas la superficie de ocupación asciende a 52.320 m ² .
Instalaciones	Las instalaciones constan de 30 jaulas flotantes repartidas de la siguiente forma: a) 6 jaulas flotantes en el interior del Puerto de Arguineguín, b) y 24 jaulas flotantes en el exterior del puerto.
Especies	Dorada y Lubina.
Capacidad productiva anual autorizada/solicitada	La autorización no recoge una capacidad productiva máxima.
Producción 2006	---
Estado actual	---
Observaciones	---

Fuente: PROAC. Consejería de Agricultura, Ganadería, Pesca y Alimentación. Elaboración propia.

1.6.3. Industria

1.6.3.1. Empleo

El empleo en el sector industrial en el municipio de Mogán en el cuarto trimestre de 2018 tiene un peso del 1,46% del total de empleo del municipio; se trata por lo tanto de una actividad económica con escaso desarrollo e importancia dentro del conjunto de la economía municipal.

Por ramas de actividad económica, la tabla 68 indica que la rama de industria manufacturera facilita 94 empleos, el suministro de agua, actividades de saneamiento, gestión de residuos y descontaminación es responsable de 100 empleos, y un solo dos empleos se registran en la industria extractiva.

Tabla 61. Empleo en las ramas de actividad del Sector Industrial. III Trimestre 2018

EMPLEO POR RAMAS DE ACTIVIDAD ECONÓMICA DEL SECTOR INDUSTRIAL	PERSONAS	%
TOTAL	13.412	
INDUSTRIA	196	1,46%
B. Industrias extractivas	2	0,01%
C. Industria manufacturera	94	0,70%
D. Suministro de energía eléctrica, gas, vapor y aire acondicionado	0	0,00%
E. Suministro de agua, actividades de saneamiento, gestión de residuos y descontaminación	100	0,75%

Fuente: ISTAC. Empleo por sectores económicos. Elaboración propia.

1.6.3.1. Número de Industrias

La tabla 69 se observa que, en la rama industrial en el tercer trimestre de 2017 el número de empresas inscritas asciende a 20. La comparativa con otros municipios del área de influencia ubican a Mogán como el municipio con menos empresas de industrias extractivas, industrias manufactureras, suministro de energía y agua y gestión de residuos.

Tabla 62. Número de empresas en el sector industrial (tercer trimestre 2017).

	AGÜIMES	INGENIO	MOGÁN	PALMAS DE GRAN CANARIA (LAS)	SAN BARTOLOMÉ DE TIRAJANA	SANTA LUCÍA	TELDE
Industrias extractivas; industria manufacturera; suministro de energía y agua; gestión de residuos	140	52	20	550	43	65	212

Fuente: Instituto Canario de Estadística (ISTAC) a partir de datos del Ministerio de Empleo y Seguridad Social.

La tabla 70 muestra el número de industrias en el año 2012 expuesta por el Anuario Económico de España 2012 de La Caixa. La información es del año 2010 pero permite hacer una comparativa temporal respecto al 2017. Así, se observa que en 2010 había 54 empresas inscritas en el sector industrial, 30 más que en el tercer trimestre de 2017. Se observa también que, en el resto de municipios del área de influencia de Mogán también ha minorado el número de industrias. La crisis económica acontecida a finales de 2007 tuvo un fuerte impacto en la industria y en la construcción y los resultados se constatan en las diferencias en la estadística de 2010 respecto a la de 2017.

Tabla 63. Número de empresas en el sector industrial (2010).

NÚMERO DE INDUSTRIAS. AÑO 2010								
Municipio	Agüimes	Ingenio	Mogán	Palmas de Gran Canaria (Las)	San Bartolomé de Tirajana	Santa Lucía de Tirajana	Telde	Prov. Palmas (Las)
Industria	241	152	54	1.222	148	161	401	3.673
Energía y agua	40	45	14	93	27	25	47	429
Extracción y transformación de minerales energéticos y derivados, industria química	33	3	1	40	16	10	59	286
Industrias transformadoras de metales, mecánica de precisión	60	33	13	405	26	44	111	987
Industrias manufactureras	108	71	26	684	79	82	184	1.971

Fuente: Anuario Económico de España 2012. La Caixa. Elaboración propia.

1.6.3.2. Suelo industrial y extractivo

Los usos industriales presentes en el municipio de Mogán se pueden sintetizar en los siguientes, cuya definición se encuentra en el apartado de “Usos industriales” de los aspectos de Información Territorial de la presente Memoria de Información:

- Industrial de producción.
- Talleres industriales.
- Talleres domésticos.

Actualmente el uso industrial en el municipio de Mogán se encuentra muy localizado, y es de pequeña dimensión.

El municipio cuenta con una Zona Industrial en Arguineguín (imagen 5), según el Censo de Zonas Industriales de Canarias del año 2007, última información disponible. Esta zona industrial cuenta con una superficie total de 41.000 m² de la que se encuentra libre 19.830 m².

Según la información disponible en el Gobierno de Canarias el estado y ancho de los accesos son malos y no cuenta con casi ningún servicio de recogida de basuras, ni red separativa de saneamiento, de lo que si dispone es de aparcamientos. En la actualidad las instalaciones que se encuentran en la zona son:

- Cooperativa de taxistas de Mogán.



Imagen 5. Suelo industrial de Arguinegún.

Fuente: Zonas Industriales de Canarias. Visor de Grafcan. Elaboración propia.

Otra zona donde se encuentra uso industrial se ubica en Valle de Puerto Rico (imagen 6). Se trata de un pequeño tejido industrial, ordenado como tal, formado por una sucesión de naves idénticas, aún sin ocupar la mayoría de ellas.



Imagen 6. Suelo industrial Valle de Puerto Rico.

Fuente: Visor de Grafcan. Elaboración propia.

Existe otra zona con uso industrial en El Cercado, donde se encuentra una nave municipal, dedicada a taller y almacén (imagen 7).



Imagen 7. Suelo industrial el Cercado.

Fuente: Visor de Grafcan. Elaboración propia.

También se encuentran usos industriales en el extremo noreste de la zona de Las Lomas, donde se concentran en una misma manzana algunas naves destinadas a la industria de producción (serigrafía y publicidad) y a talleres industriales de mantenimiento y reparación de automóviles.

Por último, puede encontrarse algún uso industrial puntual insertos en tramas residenciales en otras zonas del municipio. Es el caso de unos talleres situados en la Humbridilla, o de una lavandería en el interior del núcleo de Molino de Viento.

En el municipio no existen zonas extractivas; existe la Zona extractiva de San José en el Barranco de Los Vicentes cuyo material de extracción es la Puzolana, actualmente en explotación, pero se encuentra ubicada en el municipio de San Bartolomé de Tirajana.

La no existencia de zonas extractivas queda reflejada en la parte de la Memoria de Información Urbanística.

1.6.4. Construcción

1.6.4.1. Empleo

Por lo que respecta al empleo en el sector de la construcción, su representatividad en el conjunto económico del municipio es del 4,66% del total del empleo en el municipio con un total de 563 personas. Dentro de esta actividad destaca la construcción de edificios con un 64% de los empleos, las actividades de construcción especializada con un 35% de los empleos de la

construcción municipal y, se registran tan solo 7 empleos en ingeniería civil (1% del empleo de la construcción de Mogán) tal como se muestra en el gráfico 14.

Gráfico 13. Empleo en el sector de la construcción, Mogán, 2018.

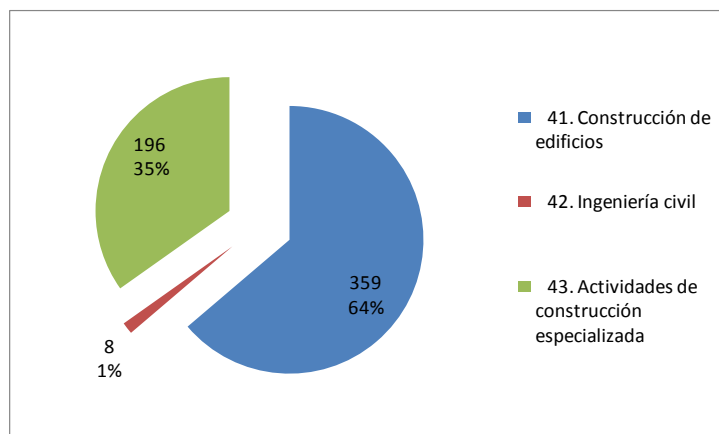

Fuente: Instituto Canario de Estadística (ISTAC).

1.6.4.2. Número de empresas de la construcción

Gráfico 14. Número de empresas de la construcción, 2012-2018.

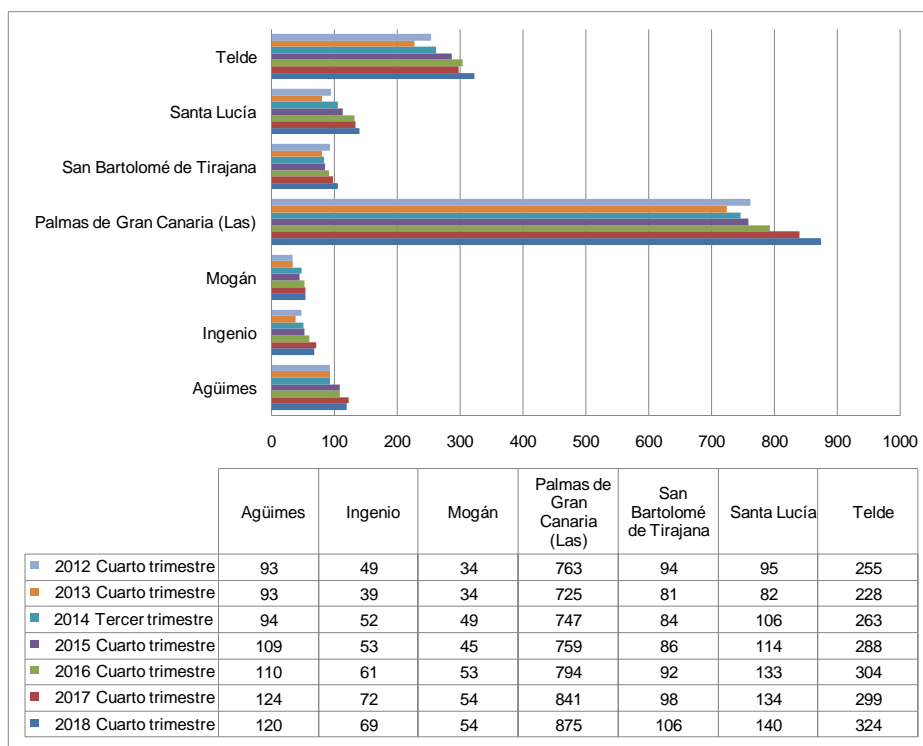

Fuente: Instituto Canario de Estadística (ISTAC) a partir de datos del Ministerio de Empleo y Seguridad Social.

Por lo que respecta al número de empresas dedicadas a la construcción, en el cuarto trimestre se registran en el municipio 54 empresas, la menor cifra comparada con las empresas de la construcción de municipios de la zona de influencia de Mogán (tabla 71).

Tabla 64. Número de empresas de la Construcción. Cuarto trimestre de 2018.

	Agüimes	Ingenio	Mogán	Palmas de Gran Canaria (Las)	San Bartolomé de Tirajana	Santa Lucía	Telde
Construcción	93	49	34	763	94	95	255

Fuente: Instituto Canario de Estadística (ISTAC) a partir de datos del Ministerio de Empleo y Seguridad Social.

El análisis temporal indica que, las empresas dedicadas a la construcción han aumentado en número en todos los municipios analizados (gráfico 15).

1.6.5. Sector Servicios

1.6.5.1. Empleo

El sector terciario es el responsable de 12.479 empleos en el municipio durante el cuarto trimestre de 2018 (gráfico 16), de los cuales el 88% son empleos por cuenta ajena (10.989 empleos) y el 12% restante corresponde a empleos por cuenta propia (1.490 empleos).

Gráfico 15. Empleos en el sector servicios, Mogán, cuarto trimestre 2018.

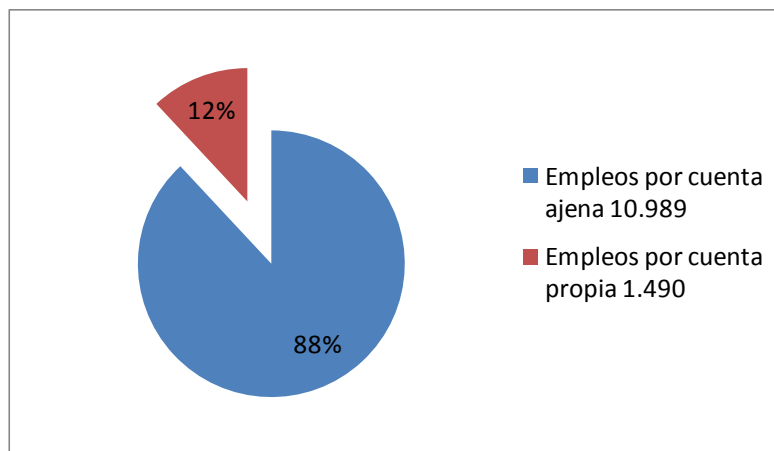

Fuente: Instituto Canario de Estadística (ISTAC).

La tabla 72 informa que, el 60,8% de los empleos pertenece a la hostelería, el 14,6% pertenece al comercio al por mayor y al por menor además de la reparación de vehículos de motor y motocicletas, el 4% son empleos de la administración pública y defensa además de seguridad social obligatoria, el 3,5% son empleos relacionados con actividades administrativas y auxiliares y en menor proporción está los empleos que tienen que ver con las actividades técnicas y científicas, sanitarias, educativas, de entretenimiento y financieras.

Tabla 65. Empleo en el sector servicios (Mogán, IV Trimestre 2018).

2018 Cuarto trimestre	Total de empleos	%	Empleos por cuenta ajena	%	Empleos por cuenta propia	%
SERVICIOS	12.479	100,00	10.989	100,00	1.490	100,00
G. Comercio al por mayor y al por menor; reparación de vehículos de motor y motocicletas	1.739	13,94	1.405	12,79	334	22,42
45. Venta y reparación de vehículos de motor y motocicletas	64	0,51	46	0,42	18	1,21
46. Comercio al por mayor e intermediarios del comercio, excepto de vehículos de motor y motocicl	138	1,11	85	0,77	53	3,56
47. Comercio al por menor, excepto de vehículos de motor y motocicletas	1.537	12,32	1.274	11,59	263	17,65
H. Transporte y almacenamiento	523	4,19	372	3,39	151	10,13
49. Transporte terrestre y por tubería	379	3,04	251	2,28	128	8,59
50. Transporte marítimo y por vías navegables interiores	125	1,00	104	0,95	21	1,41
51. Transporte aéreo	1	0,01	0	0,00	1	0,07
52. Almacenamiento y actividades anexas al transporte	12	0,10	11	0,10	1	0,07
53. Actividades postales y de correos	6	0,05	6	0,05	0	0,00
I. Hostelería	7.819	62,66	7.358	66,96	461	30,94
55. Servicios de alojamiento	4.593	36,81	4.573	41,61	20	1,34
56. Servicios de comidas y bebidas	3.226	25,85	2.785	25,34	441	29,60
J. Información y comunicaciones	49	0,39	33	0,30	16	1,07
58. Edición	3	0,02	0	0,00	3	0,20
59. Actividades cinematográficas, de vídeo y de televisión, grabación de sonido y edición musical	1	0,01	0	0,00	1	0,07
60. Actividades de programación y emisión de radio y televisión	0	0,00	0	0,00	0	0,00
61. Telecomunicaciones	27	0,22	25	0,23	2	0,13
62. Programación, consultoría y otras actividades relacionadas con la informática	15	0,12	8	0,07	7	0,47
63. Servicios de información	3	0,02	0	0,00	3	0,20
K. Actividades financieras y de seguros	32	0,26	17	0,15	15	1,01
64. Servicios financieros, excepto seguros y fondos de pensiones	0	0,00	0	0,00	0	0,00
65. Seguros, reaseguros y fondos de pensiones, excepto Seguridad Social obligatoria	0	0,00	0	0,00	0	0,00
66. Actividades auxiliares a los servicios financieros y a los seguros	32	0,26	17	0,15	15	1,01
L. Actividades inmobiliarias	153	1,23	90	0,82	63	4,23
68. Actividades inmobiliarias	153	1,23	90	0,82	63	4,23
M. Actividades profesionales, científicas y técnicas	234	1,88	131	1,19	103	6,91
69. Actividades jurídicas y de contabilidad	83	0,67	71	0,65	12	0,81
70. Actividades de las sedes centrales; actividades de consultoría de gestión empresarial	56	0,45	21	0,19	35	2,35
71. Servicios técnicos de arquitectura e ingeniería; ensayos y análisis técnicos	13	0,10	5	0,05	8	0,54
72. Investigación y desarrollo	0	0,00	0	0,00	0	0,00
73. Publicidad y estudios de mercado	24	0,19	8	0,07	16	1,07
74. Otras actividades profesionales, científicas y técnicas	47	0,38	17	0,15	30	2,01
75. Actividades veterinarias	11	0,09	9	0,08	2	0,13
N. Actividades administrativas y servicios auxiliares	479	3,84	381	3,47	98	6,58
77. Actividades de alquiler	118	0,95	98	0,89	20	1,34

2018 Cuarto trimestre	Total de empleos	%	Empleos por cuenta ajena	%	Empleos por cuenta propia	%
78. Actividades relacionadas con el empleo	28	0,22	28	0,25	0	0,00
79. Actividades de agencias de viajes, operadores turísticos, servicios de reservas y otros relac	56	0,45	41	0,37	15	1,01
80. Actividades de seguridad e investigación	1	0,01	0	0,00	1	0,07
81. Servicios a edificios y actividades de jardinería	187	1,50	149	1,36	38	2,55
82. Actividades administrativas de oficina y otras actividades auxiliares a las empresas	89	0,71	65	0,59	24	1,61
O. Administración Pública y defensa; Seguridad Social obligatoria	440	3,53	440	4,00	0	0,00
84. Administración Pública y defensa; Seguridad Social obligatoria	440	3,53	440	4,00	0	0,00
P. Educación	125	1,00	90	0,82	35	2,35
85. Educación	125	1,00	90	0,82	35	2,35
Q. Actividades sanitarias y de servicios sociales	238	1,91	192	1,75	46	3,09
86. Actividades sanitarias	156	1,25	112	1,02	44	2,95
87. Asistencia en establecimientos residenciales	2	0,02	2	0,02	0	0,00
88. Actividades de servicios sociales sin alojamiento	80	0,64	78	0,71	2	0,13
R. Actividades artísticas, recreativas y de entretenimiento	213	1,71	163	1,48	50	3,36
90. Actividades de creación, artísticas y espectáculos	20	0,16	1	0,01	19	1,28
91. Actividades de bibliotecas, archivos, museos y otras actividades culturales	1	0,01	0	0,00	1	0,07
92. Actividades de juegos de azar y apuestas	6	0,05	5	0,05	1	0,07
93. Actividades deportivas, recreativas y de entretenimiento	186	1,49	157	1,43	29	1,95
S. Otros servicios	272	2,18	155	1,41	117	7,85
94. Actividades asociativas	54	0,43	54	0,49	0	0,00
95. Reparación de ordenadores, efectos personales y artículos de uso doméstico	22	0,18	0	0,00	22	1,48
96. Otros servicios personales	196	1,57	101	0,92	95	6,38
T. Actividades hogares como empleadores y productores de bienes y servicios uso propio	163	1,31	162	1,47	1	0,07
97. Actividades de los hogares como empleadores de personal doméstico	163	1,31	162	1,47	1	0,07
U. Actividades de organizaciones y organismos extraterritoriales	0	0,00	0	0,00	0	0,00
99. Actividades de organizaciones y organismos extraterritoriales	0	0,00	0	0,00	0	0,00

Fuente: Instituto Canario de Estadística (ISTAC).

El número de empresas en el sector servicios ha ido ascendiendo de 2012 a 2018 de acuerdo a los datos del cuarto trimestre de cada año extraídos del ISTAC y reflejados en la tabla 73. Pero la representatividad de las empresas en el tejido económico no ha experimentado la misma tendencia, esto es, el 91,4% de las empresas del municipio en 2016 eran empresas de servicios, sin embargo, en 2012 el porcentaje de empresas de servicios en el municipio era de 1,4 puntos más (92,6%). La distribución de las empresas de servicios en ramas de actividad está muy concentrada en el Comercio, la reparación de vehículos de motor, el transporte y almacenamiento y la hostelería dado que, el 75,11% de las empresas de servicios en el cuarto trimestre de 2018 son de esta rama. Las actividades artísticas, recreativas y de entretenimiento

aglutinan al 11,55% de empresas de servicios del municipio, el 6,76% de las empresas tienen actividades profesionales, científicas y técnicas y el 2,22% registran actividad inmobiliaria.

Tabla 66. Empresas en el sector servicios, Mogán, 2012-2018.

	2012	2013	2014	2015	2016	2017	2018
SERVICIOS	1.069	1.108	1.115	1.135	1.141	1.142	1.169
Comercio; reparación de vehículos de motor; transporte y almacenamiento; hostelería	835	859	850	864	865	862	878
Información y comunicaciones	4	4	7	9	8	8	9
Actividades financieras y de seguros	6	6	6	7	7	7	7
Actividades inmobiliarias	23	23	26	29	28	28	26
Actividades profesionales, científicas y técnicas; actividades administrativas y auxiliares	56	63	65	64	70	72	79
Administración pública y defensa; educación; actividades sanitarias y de servicios sociales	30	32	34	34	34	38	35
Actividades artísticas, recreativas y de entretenimiento y otros servicios	115	121	127	128	129	127	135

Fuente: Instituto Canario de Estadística (ISTAC) a partir de datos del Ministerio de Empleo y Seguridad Social.

1.6.6. Comercio

1.6.6.1. Empleo

El comercio representa la segunda actividad económica en importancia del sector servicios. Es responsable del 12,97% de los empleos del sector terciario en el cuarto trimestre del año 2018. El número de empleos distribuidos por tipos de actividad económica dentro del comercio y a lo largo de los últimos 10 años se muestra en la tabla 74 y, en ella se aprecia un crecimiento en número salvo en los años 2012 y 2017. Respecto a su aportación dentro del conjunto de la economía del municipio, los empleos en comercio en el año 2012 suponían el 15,07% de los empleos totales mientras que, en el año 2017 la representatividad es del 12,97%.

El comercio al por menor, excepto de vehículos de motor y motocicletas aglutina al 88% de los empleos en comercio (1.537 empleos de los 1.739 que hay en comercio), el comercio al por mayor e intermediarios del comercio, excepto de vehículos de motor y motocicletas representa el 7,94% de los empleos en comercio, el restante 3,68% corresponde a empleos relacionados con la venta y reparación de vehículos de motor y motocicletas (gráfico 17).

Tabla 67. Empleos en el comercio, Mogán, 2012-2018.

	2009	2010	2011	2012	2013	2014	2015	2016	2017	2018
EMPLEOS TOTALES MOGÁN	10.113	10.309	10.926	11.092	11.743	12.294	12.296	13.034	13.236	13.412
Comercio al por mayor y al por menor; reparación de vehículos	1.524	1.525	1.545	1.407	1.509	1.597	1.599	1.733	1.740	1.739

	2009	2010	2011	2012	2013	2014	2015	2016	2017	2018
de motor y motocicletas										
Representatividad económica (%)	15,07	14,79	14,14	12,68	12,85	12,99	13,00	13,30	13,15	12,97
Venta y reparación de vehículos de motor y motocicletas	24	28	28	29	33	32	45	53	59	64
Comercio al por mayor e intermediarios del comercio, excepto de vehículos de motor y motocicletas	307	242	217	85	91	102	108	133	146	138
Comercio al por menor, excepto de vehículos de motor y motocicletas	1.193	1.255	1.300	1.293	1.385	1.463	1.446	1.547	1.535	1.537

Fuente: Instituto Canario de Estadística (ISTAC). Elaboración propia.

Gráfico 16. Distribución de los empleos en comercio, Mogán, Cuarto Trimestre 2018.

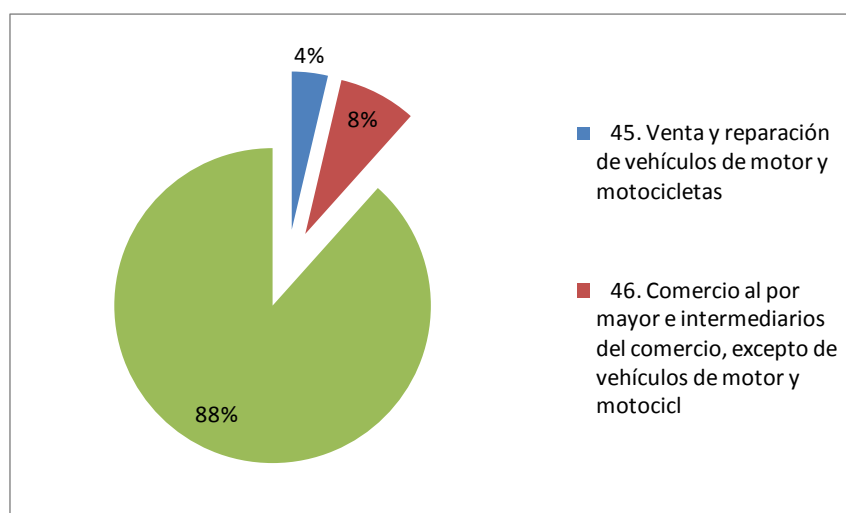

Fuente: Instituto Canario de Estadística (ISTAC). Elaboración propia.

1.6.6.2. Actividades comerciales mayoristas y minoristas

Los datos de la tabla 74 también revelan el descenso acusado que experimentó el empleo en el comercio mayorista en 2012. Si bien es cierto que tanto el comercio mayorista como el minorista descendieron, la caída de los empleos mayoristas fue relevante (-60,8%) entre 2011 y 2012 (gráfico 18).

El Censo de Establecimientos comerciales publicado en la web de la Consejería de Economía, Industria, Comercio y Conocimiento del Gobierno de Canarias indica que en Mogán se computan 393 establecimientos destacando los establecimientos de ropa y complementos (23,2%), comercios mixtos (18,3%) y los autoservicios de menos de 120 metros cuadrados (12,7%), tal como se refleja en la tabla 74.

Gráfico 17. Tasa de variación interanual del comercio en Mogán (2009-2017).

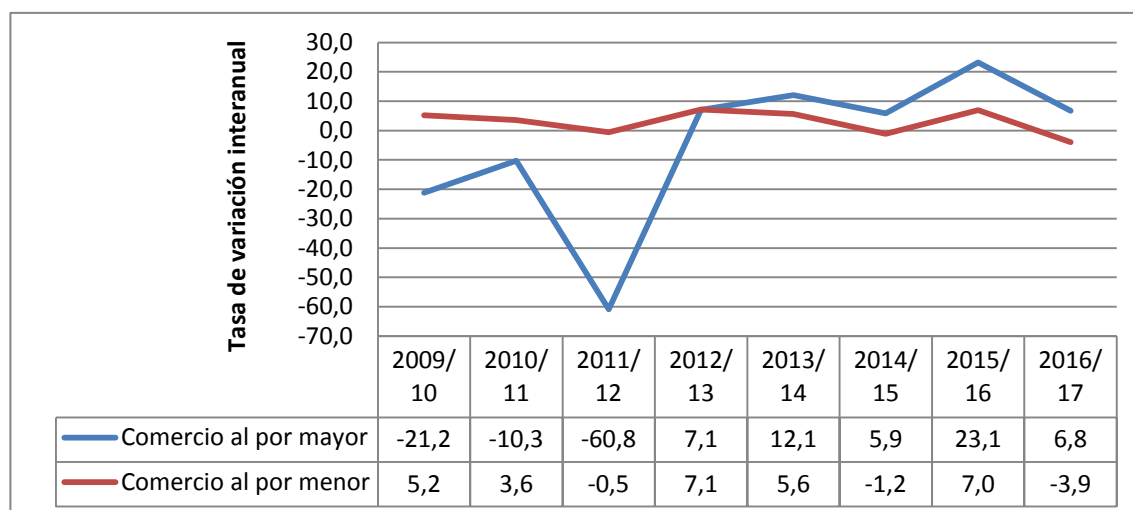

Fuente: Instituto Canario de Estadística (ISTAC). Elaboración propia.

Tabla 68. Censo de establecimientos comerciales de Mogán, 2017.

DESCRIPCIÓN DE LA ACTIVIDAD	MOGÁN	%
ABONOS, FLORES, PLANTAS, ANIMALES	5	1,3
APARATOS ELECTRONICOS, ELECTRODOMESTICOS Y OTROS ACCIONADOS POR OTRO TIPO DE ENERGIA	13	3,3
APARATOS MEDICOS, ORTOPEDICOS, OPTICOS Y FOTOGRAFICOS	9	2,3
ARTÍCULOS DE DEPORTE, PRENDAS DEPORTE, ARMAS, CARTUCHERIA, PIROTECNIA	11	2,8
AUTOSERVICIO DE MÁS DE 400M2	11	2,8
AUTOSERVICIO DE MENOS DE 120 M2	50	12,7
AUTOSERVICIO ENTRE 120M2 Y 399M2	27	6,9
CALZADO, CINTURONES, CARTERAS, BOLSOS, MALETAS	8	2,0
CARNICERÍA DE FRESCO Y CONGELADO	1	0,3
CARNICERIA-CHARCUTERIA	1	0,3
CHURROS, GOLOSINAS, FRUTOS SECOS..	1	0,3
COMERCIO DE ALIMENTACIÓN CON VENDEDOR	2	0,5
DULCERÍA	1	0,3
EQUIPO Y MATERIAL INFORMÁTICO	1	0,3
FERRETERIA	8	2,0
FRUTAS Y VERDURAS	6	1,5
HERBOLARIO	5	1,3
JOYERIA, RELOJERIA, BISUTERIA, PLATERIA	18	4,6
LIBROS, PERIODICOS, PAPELERIA	3	0,8
MENAJE HOGAR	1	0,3
MERCERIA Y PAQUETERIA	1	0,3
MUEBLES COCINA	1	0,3
MUEBLES HOGAR	1	0,3
OTRO COMERCIO MIXTO	72	18,3

DESCRIPCIÓN DE LA ACTIVIDAD	MOGÁN	%
OTROS	8	2,0
OTROS ARTICULOS PARA EL HOGAR	4	1,0
PANADERIA, PASTELERIA, CONFITERIA	1	0,3
PELETERIA	3	0,8
PERFUMERIA Y COSMETICA (ASEO PERSONAL)	12	3,1
PESCADERIA	2	0,5
PIEZAS DE RECAMBIO VEHICULOS	1	0,3
ROPA Y COMPLEMENTOS	91	23,2
TABAQUERÍAS	2	0,5
TELAS PARA ROPA	1	0,3
TEXTILES HOGAR	1	0,3
VEHICULOS FLUVIALES Y MARITIMOS	1	0,3
VEHICULOS TERRESTRES	3	0,8
VENTA DE TELEFONOS MOVILES	6	1,5
Total general	393	100%

Fuente: Consejería de Economía, Industria, Comercio y Conocimiento del Gobierno de Canarias.

Respecto a la oferta de mercadillos municipales, de la página web del Ayuntamiento de Mogán se puede extraer la información de la tabla 76. En ella se aprecia que, salvo los miércoles y sábados, hay actividad de mercadillos a diario repartida en diferentes puntos del municipio. Así, a la semana se ofertan entre 28,5 y 23 horas de actividad comercial basada en mercadillos donde es posible intercambiar bienes de alimentación, artesanía, marroquinería, flores y plantas anexados a una oferta complementaria gastronómica.

Tabla 69. Oferta comercial de mercadillos, (Mogán, 2017).

	LUNES	MARTES	JUEVES	VIERNES	DOMINGO
Mercadillo Municipal de Arguineguín		08:00 a 14:00 h.	08:00 a 14:00 h.		
Mercadillo Municipal de Playa de Mogán				08:00 a 14:00 h.	
Mercadillo de artesanía y gastronomía canario- étnico de Playa de Mogán	09:00 a 14:00 h.				
Mercado Agrícola y Ganadero					Alternos de 08:30 a 14:00

Fuente: Ayuntamiento de Mogán vía web <http://www.mogan.es/29-concejalia-mercadillos-mogan-arguineguin>

La distribución de la superficie de venta de los establecimientos comerciales de Gran Canaria actualizada al 11 de diciembre de 2017 se muestra en la tabla 77 y, en lo que respecta a Mogán, informa de la existencia de 38.862 metros cuadrados de venta total repartidos en un 46,6% en establecimientos de consumo cotidiano, un 23,6% de la superficie son establecimientos de equipamiento personal, un 3,1% son establecimientos de equipamiento del hogar, el 4,5 % y el 3,5% de la superficie comercial está destinada a establecimientos de muebles y ferretería respectivamente y, la superficie restante se destina a otro tipo de

establecimientos comerciales no contemplado en las anteriores categorías.

Tabla 70. Distribución municipal de la superficie de venta de los establecimientos comerciales, 2017.

MUNICIPIO	SUPERFICIE DE VENTA TOTAL	CONSUMO COTIDIANO	EQUIPAMIENTO PERSONAL	EQUIPAMIENTO DEL HOGAR	MUEBLES	FERRETERÍA	OTROS
Agüimes	21.913	8.937	2.246	143	2.766	891	6.930
Ingenio	30.161	11.609	3.343	1.175	4.147	2.528	7.359
Mogán	38.862	18.111	9.165	1.193	1.744	1.371	7.279
Palmas de Gran Canaria (Las)	513.871	134.726	138.475	55.572	35.167	26.665	123.267
San Bartolomé de Tirajana	99.910	36.208	31.984	4.216	3.174	2.277	22.051
Santa Lucía de Tirajana	101.683	21.284	20.399	8.928	12.073	5.370	33.630
Telde	140.021	27.135	18.213	7.331	39.466	7.153	40.724

Fuente: Consejería de Empleo, Industria y Comercio. Elaboración propia.

1.6.7. Turismo

1.6.7.1. Impacto socioeconómico del Turismo en Canarias

El año 2017 ha registrado cifras extraordinarias en turismo respecto al periodo 2010-2016. Ha sido, para Canarias, el año de mayor crecimiento interanual (9,5% en términos nominales y 7% en términos reales). Así, la tabla 78 informa de que el PIB turístico ascendió en 2017 a 15.573 millones de euros representando un 35,2% del total del PIB en Canarias y además generó el 40,3% de los empleos de Canarias facilitando un total de 326.970 puestos de trabajo.

Tabla 71. Resumen de los principales indicadores turísticos, 2017.

INDICADOR	VALOR
PIB (%)	35,2% del total del PIB de Canarias
PIB en millones de €	15.573
Empleo (%)	40,3% del total del empleo en Canarias
Puestos de trabajo (número)	326.970
Gasto Público Corriente (%)	9,2%
Gasto Público Corriente en millones de €	960
Impuestos (%)	35,3% del total de impuestos
Impuestos en millones de €	2.349

Fuente: Estudio de Impacto Económico del Turismo IMPACTUR, 2017. Elaboración propia.

Los indicadores socioeconómicos del turismo, derivados del estudio IMPACTUR resultan imprescindibles para medir los principales efectos directos e indirectos del turismo sobre la economía canaria respecto al empleo, el Producto Interior Bruto, inversión de capital y otras

magnitudes macroeconómicas además de sus efectos multiplicadores, directos e indirectos, sobre los demás sectores económicos de Canarias.

Los efectos directos del turismo son los impactos generados en las ramas de actividad directamente relacionadas con la demanda turística como hoteles, agencias de viajes, empresas de alquiler de coches, etcétera y, en el caso de Canarias, se constatan en la aportación del 23,4% del PIB regional y el 29,5% del empleo (gráfico 19). Por otro lado, los efectos indirectos del turismo sobre la economía canaria son perceptibles en otras ramas de actividad proveedora de bienes y servicios intermedios para el sector turístico como pueden ser el suministro de alimentación y bebidas, construcción, empresas de electricidad, agua y gas, consultoría a empresas turísticas..., y ascienden al 11,8% del PIB regional y el 10,8% del empleo (gráfico 19).

Gráfico 18. Efectos directos e indirectos sobre la economía canaria. 2016.

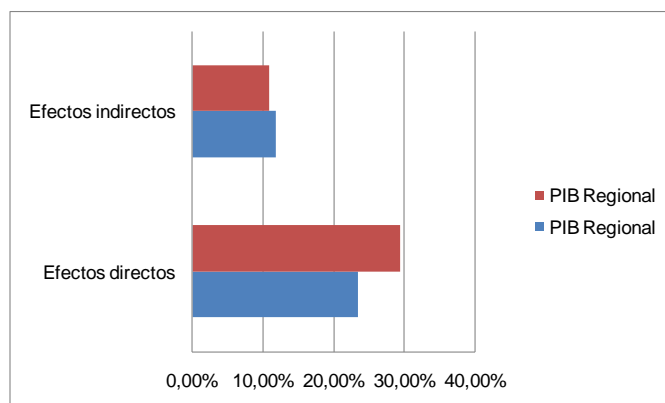

Fuente: Estudio de Impacto Económico del Turismo IMPACTUR, 2017.

1.6.7.1.1. PIB turístico

El dinamismo de la industria turística ha sido el motor de la recuperación económica y generador de empleo en Canarias. El gráfico 20 muestra la evolución del PIB turístico desde 2010 y la tasa de variación interanual de acuerdo a datos extraídos del Estudio IMPACTUR Canarias 2017. La crisis económica ha frenado el crecimiento de otras ramas de actividad como la industria o la construcción pero las cifras del turismo demuestran el buen comportamiento de esta industria que no ha parado de crecer, registra una tasa del crecimiento interanual del 6,65% en 2017 respecto al año anterior (gráfico 20).

Gráfico 19. PIB Turístico y tasa de variación interanual (Canarias, 2010-2018).

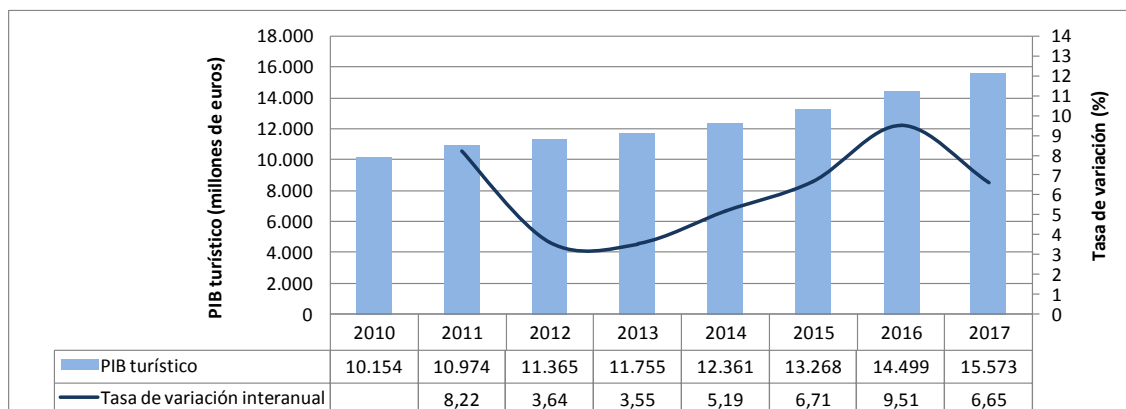

Fuente: Estudio de Impacto Económico del Turismo IMPACTUR, 2016.

El análisis del comportamiento de los principales componentes del PIB Turístico canario entre 2010 y 2017 revela que el positivo desempeño ha venido muy de la mano del excepcional devenir de los ingresos turísticos de los extranjeros, al que en los últimos tres años ha sumado la resistencia y fidelidad mostrada por la demanda de proximidad de los canarios viajando dentro de los destinos de las islas, el inicio de la recuperación de la demanda nacional procedente del resto de comunidades autónomas, una vez superado los peores años de la crisis para los hogares y empresas españolas, junto a la apuesta inversora de la empresas turísticas canarias tras la recuperación de márgenes y el aumento gasto público comprometido para consolidar sostenibilidad y la aportación del turismo al conjunto de la sociedad canaria. (IMPACTUR 2017).

1.6.7.1.2. Empleo turístico

El número de puestos de trabajos generados de manera directa e indirecta por la actividad turística en Canarias ascendió a 326.970 personas (IMPACTUR Canarias, 2017), lo que supone una tasa de variación interanual del 5,3% en 2017 respecto 2016. El gráfico 21 demuestra el crecimiento del empleo, desde el año 2010, tanto en número de personas como en incremento anual. El número de empleos generados en 2017 ascendió a 175.805 y 151.165 de manera directa e indirecta respectivamente.

De acuerdo a IMPACTUR Canarias (2017), la estructura del empleo por ramas de actividad muestra que un 19,1% de los empleos son en servicios hoteleros, el 15,4% en restaurantes, el 6,2% en actividades recreativas, culturales y educativas, el 5,5% en transporte, el 3,7% en servicios anexas a los transportes, el 2,2% en actividades de las agencias de viajes, el 0,6% en servicios inmobiliarios y por último, el 47,2% en actividades no características.

Gráfico 20. Empleo Turístico y tasa de variación interanual (Canarias, 2010-2017).

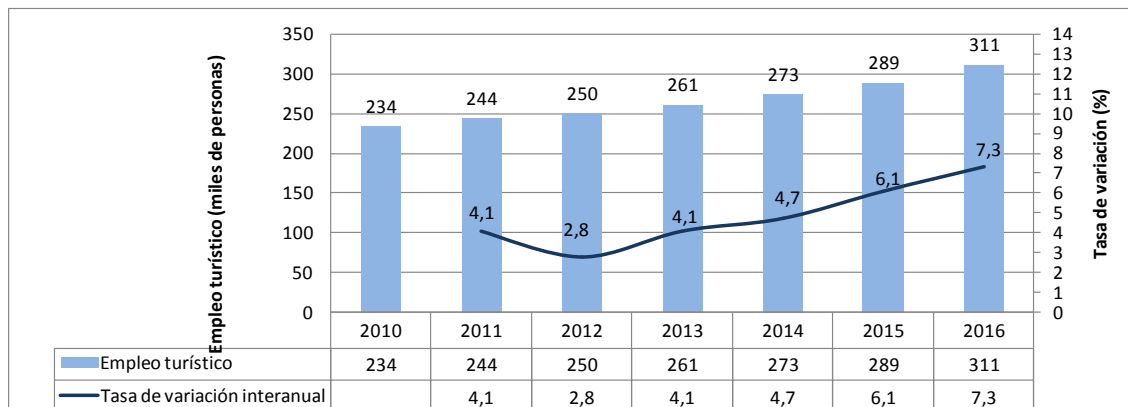

Fuente: Estudio de Impacto Económico del Turismo IMPACTUR, 2017.

1.6.7.1.3. Demanda turística

Consumo, inversión (formación bruta de capital), gasto público y exportaciones netas las variables características que integran la demanda agregada. En concreto, la demanda turística está compuesta por la suma del consumo turístico extranjero, del consumo turístico de los españoles no residentes en Canarias, del consumo turístico de los residentes canarios, de la inversión y del gasto turístico de las Administraciones Públicas. Los ingresos turísticos extranjeros significaron el 68,8% de la demanda turística en 2017, el consumo de nacionales no residentes significó el 7%, el consumo de los residentes canarios ascendió al 12,2%, la inversión fue responsable del 6% de la demanda turística y el gasto turístico de las administraciones públicas del 5,8% (gráfico 22).

Gráfico 21. Demanda turística de Canarias, 2017.

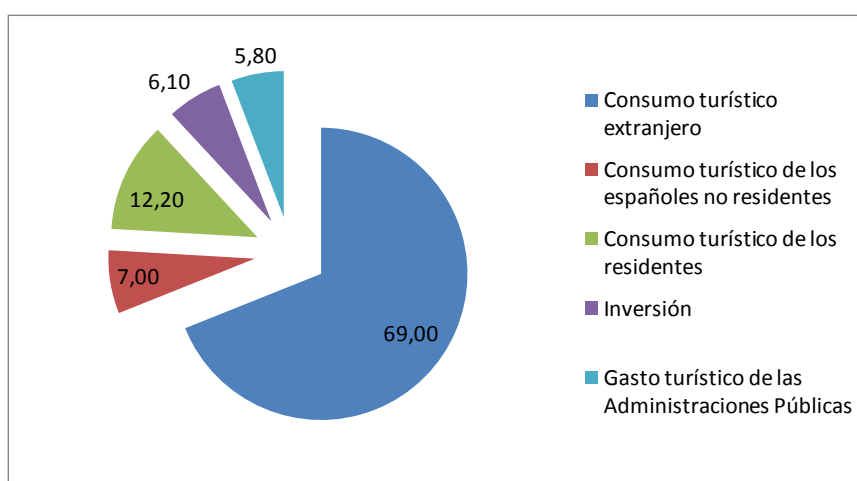

Fuente: Estudio de Impacto Económico del Turismo IMPACTUR, 2017. Elaboración propia.

1.6.7.1.4. Impuestos vinculados a la actividad turística

Un 38,1% de los impuestos recaudados en 2017 en la Comunidad Autónoma de Canarias derivan de la actividad turística según se desprende de IMPACTUR Canarias, 2017. En millones de euros la cifra asciende a 2.349, donde 1.515 corresponden a impuestos directos ligados a la producción de bienes y servicios donde se incluye el IGIC y demás impuestos especiales además de otros impuestos (834 millones de euros) como tasas o impuesto de la renta de las personas físicas ligadas a la actividad turística (IMPACTUR, Canarias 2017).

1.6.7.1.5. Comparativa con otras Comunidades Autónomas

A partir del Estudio de Impacto Económico del Turismo “IMPACTUR, Canarias 2017” se hace una aproximación del impacto del Turismo en Canarias y su comparativa con el resto de Comunidades Autónomas de elevado peso turístico. De esta manera, se tiene que Canarias es la segunda Comunidad Autónoma en el ranking de PIB turístico y la primera en generación de empleo (tabla 79).

Tabla 72. PIB y empleo en España.

	Canarias	Andalucía	Cantabria	C. Valenciana	C. de Madrid	Galicia	I. Baleares	La Rioja	Murcia	España
PIB	35,2	12,5	10,9	13,2	6,3	11,1	44,8	9,8	9,8	11,2
Empleo **	40,3	11,9	11,4	14,4	5,9	12,0	32,0	10,3	10,2	13,0

* Datos para Castilla La Mancha relativos a 2016, para Comunidad Valenciana a 2015, para Cantabria, Galicia e Illes Balears relativos a 2014, La Rioja relativos a 2013. Datos para Región de Murcia relativos a 2011, para la Comunidad de Madrid y Andalucía relativos a 2007 (Estudios IMPACTUR). Datos para España relativos a 2016 según figuran en la CSTE (Cuenta satélite del Turismo de España publicada por el INE).

** Diferencias observadas entre comunidades se explican en un elevado porcentaje a los diferentes niveles de estacionalidad dado que los datos de empleo en los Estudios IMPACTUR.

Fuente: Estudio de Impacto Económico del Turismo, 2017.

1.6.7.2. Impacto socioeconómico del turismo en Mogán.

La magnitud de turistas que demandan ocio en Gran Canaria es un indicativo de la fortaleza del destino en cuanto a núcleo receptor. La tabla 80 refleja datos anuales de pasajeros entrados (no interinsulares) a Canarias y a Gran Canaria de acuerdo a estadísticas de AENA recopiladas en el ISTAC. Así, 2009 registró una caída en la recepción de turistas entrados en Canarias y en Gran Canaria, un comportamiento que inmediatamente cambió de tendencia en 2010 y 2011. El año 2012 vuelve a ser un punto de inflexión en ambos destinos y a partir de ahí, las cifras ascienden hasta alcanzar los 18.059.712 pasajeros en Canarias y 5.347.196, pasajeros en Gran Canaria. Respecto a la representatividad de la demanda en Gran Canaria, la isla ha sido perceptora del 29,6% del turismo no interinsular que ha entrado en Canarias.

Tabla 73. Entrada de pasajeros no interinsulares, miles de turistas 2008-2018.

	2008	2009	2010	2011	2012	2013	2014	2015	2016	2017	2018
CANARIAS	13.071	11.469	12.177	13.877	13.230	13.526	14.478	14.933	17.014	18.181	18.059
Gran Canaria	3.904	3.475	3.684	4.134	3.953	4.022	4.250	4.383	5.040	5.368	5.347
% demanda	29,9	30,3	30,3	29,8	29,9	29,7	29,4	29,4	29,6	29,5	29,6

Fuente: ISTAC a partir de datos de AENA.

1.6.7.2.1. Demanda Turística

1.6.7.2.1.1. Turistas según características demográficas

En cuanto a Mogán, las cifras y estadísticas de los sectores económicos del municipio manifiestan el carácter turístico del mismo. La encuesta de Gasto Turístico que recoge el ISTAC, de carácter anual, indica que Mogán ha sido receptor del 24,9% de los turistas no interinsulares de Gran Canaria. Además, el análisis longitudinal de la demanda refleja una tendencia creciente en el tiempo (tabla 81) hasta el punto de recibir a 970.591 turistas en 2017. El 29,1% de ellos procede de Reino Unido, el 3,9% de España, el 6,6% de Alemania y el resto viene de otros países no contemplados anteriormente.

Tabla 74. Turistas por países de residencia (Mogán, 2010-2017).

	2010	2011	2012	2013	2014	2015	2016	2017
TOTAL PAÍSES	608.281	697.445	685.389	702.756	732.007	766.851	872.419	970.591
Alemania	58.730	62.113	67.417	65.465	64.683	56.043	85.101	64.520
España	22.608	18.082	23.383	26.360	25.677	25.804	33.308	37.880
Reino Unido	162.842	195.354	181.004	166.834	184.474	205.722	248.256	282.260
Otros países	364.101	421.895	413.585	444.097	457.172	479.282	505.755	585.930

Fuente: ISTAC. Encuesta de Gasto Turístico.

Por grupos de edad (tabla 82), el 40,3% de los turistas tiene edades comprendidas entre los 16 y 44 años, y el resto (59,7%) es mayor de 44 años. Por grupos de edad y nacionalidad, los turistas nacionales presentan en un 66% edades inferiores a los 44 años (el 33% son mayores de 44 años) mientras que, los turistas extranjeros son mayoritariamente mayores de 44 años.

Tabla 75. Turistas según grupos de edad por países de residencia (Mogán, 2017).

	TOTAL GRUPOS DE EDAD	DE 16 A 44 AÑOS	%	MAYOR DE 44 AÑOS	%
TOTAL PAÍSES	970.591	391.400	40,3%	579.190	59,7%
Alemania	64.520	29.421	45,6%	35.098	54,4%
España	37.880	25.049	66,1%	12.831	33,9%
Reino Unido	282.260	114.656	40,6%	167.605	59,4%
Otros países	585.930	222.274	37,9%	363.656	62,1%

Fuente: ISTAC. Encuesta de Gasto Turístico.

1.6.7.2.1.2. Turistas según características del grupo turístico

Respecto a la composición del grupo de viaje, considerable a la hora de planificar espacios e infraestructuras de ocio familiar se tiene que solo el 21,89% de los turistas de Mogán viajó en 2017 acompañado de menores de 13 años (tabla 83). Las filas que indican %niños representan el porcentaje de turistas de esa nacionalidad que viaja con niños menores de 13 años. Así, un 23,5% de los 37.880 turistas de Mogán de nacionalidad española, viaja con niños menores de 13 años. Durante los años 2012 y 2013, donde la economía doméstica de las familias españolas se vio seriamente afectada por la crisis, se registraron mayores porcentajes de familias viajando con niños en turistas diferentes a la nacionalidad española.

Tabla 76. Turistas que vienen acompañados con menores de 13 años por países de residencia (Mogán, 2017).

Con niños	2010	2011	2012	2013	2014	2015	2016	2017
TOTAL DEMANDA	608.281	697.446	685.389	702.756	732.007	766.851	872.419	970.591
% niños TOTAL PAÍSES	18,2%	18,2%	19,3%	21,4%	18,3%	17,0%	18,4%	21,89
Alemania	58.730	62.113	67.417	65.464	64.684	56.043	85.101	64.520
% niños Alemania	12,0%	14,8%	15,8%	23,2%	19,6%	10,8%	15,7%	15,67
España	22.608	18.083	23.383	26.360	25.677	25.804	33.308	37.880
% niños España	31,2%	24,0%	16,1%	14,1%	20,9%	26,1%	24,0%	23,50
Reino Unido	162.842	195.355	181.004	166.834	184.474	205.722	248.256	282.260
% niños Reino Unido	17,3%	18,1%	21,1%	18,1%	16,2%	15,7%	19,4%	25,12
Otros países	364.101	421.896	413.585	444.096	457.172	479.282	505.756	585.930
% niños otros países	18,8%	18,5%	19,4%	22,8%	18,9%	17,8%	18,0%	20,91

Fuente: ISTAC. Encuesta de Gasto Turístico. Elaboración propia.

1.6.7.2.1.3. Turistas según características socioeconómicas

La tabla 84 expone a los turistas de Mogán según relaciones con la actividad económica por países de residencia en 2017. De esta manera se constata que el 61,71% de los turistas son activos, un 25,68% inactivos y un 12,61% de la muestra estadística no contesta.

Tabla 77. Turistas según relaciones con la actividad económica por países de residencia (Mogán, 2017).

	TOTAL ACTIVIDAD ECONÓMICA	ACTIVOS	INACTIVOS	NO CONTESTA
TOTAL PAÍSES	970.591	598.958	249.288	122.344
Alemania	64.520	45.147	11.125	8.247
España	37.880	25.108	7.197	5.575
Reino Unido	282.260	180.907	78.584	22.770
Otros países	585.930	347.797	152.382	85.751
TOTAL PAÍSES	100%	61,71%	25,68%	12,61%
Alemania	6,65%	7,54%	4,46%	6,74%
España	3,90%	4,19%	2,89%	4,56%
Reino Unido	29,08%	30,20%	31,52%	18,61%
Otros países	60,37%	58,07%	61,13%	70,09%

Fuente: ISTAC. Encuesta de Gasto Turístico. Elaboración propia.

1.6.7.2.1.4. Turistas según estancia media, motivo y fidelidad

La estancia media es un indicador que cambia de acuerdo a los gustos de la demanda, a las tendencias vacacionales y de gastar el tiempo en un viaje largo al año, la demanda fracciona el tiempo de ocio entre varios viajes de estancias más cortas. La tabla 85 indica que la estancia media en Mogán en el año 2017 es de 9,78 días, en concreto 10,28 días si es en alojamientos extrahoteleros y 8,53 días en hoteles; para otros tipos de alojamientos la estancia media es de 15 días.

Tabla 78. Estancia media según tipos de alojamiento, Mogán, 2010-2016.

	2010	2011	2012	2013	2014	2015	2016	2017
TOTAL ALOJAMIENTOS	10,23	9,99	9,96	9,93	10,27	10,42	10,18	9,78
Hoteleros	8,93	9,02	9,07	8,43	9,26	9,07	9,13	8,53
Extrahoteleros	10,96	10,39	10,31	11,06	10,72	11,57	11,16	10,28
Otros tipos de alojamientos	12,93	12,95	12,38	12,06	12,91	13,37	13,00	15,42

Fuente: ISTAC. Encuesta de Gasto Turístico. Elaboración propia.

Canarias es un destino caracterizado por la fidelidad de la demanda, bien porque eligen una isla como destino principal o porque estando en una de ellas, deciden también visitar otra (fidelidad horizontal). De las estadísticas de microdestinos del ISTAC es posible obtener la fidelidad de los visitantes y la cuantía de las veces que eligen Canarias como destino vacacional. De esta manera, la tabla 86 presenta resultados de 505.755 turistas encuestados en Canarias en 2016 y destaca el 45,5% de ellos que revela haber visitado más de tres veces Canarias.

Tabla 79. Turistas según número de veces que han visitado Canarias anteriormente por países de residencia, 2016.

	ALEMANIA	ESPAÑA	REINO UNIDO	OTROS PAÍSES
TOTAL	85.101	33.308	248.256	505.755
Sí, sin especificar cuantas veces	8.918	3.698	20.184	36.026
Sí, una vez	13.102	4.774	30.348	52.446
Sí, dos veces	6.965	4.853	22.662	55.064
Sí, tres veces	8.329	2.904	14.947	40.017
Sí, más de tres veces	26.984	10.768	110.725	230.137
No	18.745	5.521	45.478	82.118
No contesta	2.059	790	3.912	9.948

Fuente: ISTAC. Encuesta de Gasto Turístico. Elaboración propia.

1.6.7.2.1.5. Turistas según niveles de ingreso por países de residencia

Tabla 80. Turistas según niveles de ingresos por países de residencia. Principales municipios turísticos de Canarias y periodos.

Mogán	2008	2009	2010	2011	2012	2013	2014	2015	2016	2017
TOTAL NIVELES DE INGRESOS										
TOTAL PAÍSES	735.096	667.703	692.852	850.745	685.389	702.756	732.007	766.851	872.419	970.591
Alemania	72.381	63.166	61.459	70.556	67.417	65.465	64.683	56.043	85.101	64.520
España	49.026	35.037	31.699	19.196	23.383	26.360	25.677	25.804	33.308	37.880
Reino Unido	204.280	177.006	198.591	246.096	181.004	166.834	184.474	205.722	248.256	282.260
Otros países	409.410	392.494	401.103	514.897	413.585	444.097	457.172	479.282	505.755	585.930
De 12.000 a 48.000 euros										
TOTAL PAÍSES	277.380	251.668	267.864	302.966	258.581	255.167	217.682	243.561	302.792	348.260
Alemania	30.811	21.988	23.457	20.524	21.840	23.475	20.735	16.265	27.610	18.603
España	28.568	18.859	19.337	8.778	14.352	14.133	11.831	14.439	20.554	22.993
Reino Unido	90.905	83.210	94.829	109.050	89.442	80.902	69.752	81.367	106.836	131.604
Otros países	127.097	127.611	130.241	164.613	132.948	136.657	115.364	131.490	147.791	175.060
Más de 48.000 euros										
TOTAL PAÍSES	254.100	247.728	276.266	314.112	273.550	265.247	252.125	288.084	317.368	382.280
Alemania	15.886	18.513	22.333	23.371	24.406	21.821	20.713	20.326	28.221	25.827
España	7.944	6.415	7.790	5.344	5.858	5.211	3.275	5.099	5.282	8.120
Reino Unido	64.979	52.115	64.182	71.397	52.654	46.965	49.955	66.243	77.633	84.640
Otros países	165.292	170.684	181.961	213.999	190.633	191.250	178.182	196.416	206.232	263.692
No contesta										
TOTAL PAÍSES	203.616	168.307	148.722	233.667	153.257	182.342	262.200	235.206	252.260	240.051
Alemania	25.685	22.665	15.669	26.661	21.171	20.169	23.235	19.452	29.270	20.089
España	12.514	9.763	4.572	5.074	3.173	7.017	10.571	6.265	7.472	6.766
Reino Unido	48.395	41.681	39.580	65.648	38.908	38.967	64.767	58.113	63.786	66.017
Otros países	117.021	94.198	88.901	136.284	90.004	116.190	163.627	151.375	151.732	147.179

Fuente: ISTAC.

En primer lugar destacan los turistas con los de ingresos superiores a los 48.000 euros destacando primero otros países, luego Reino Unido, Alemania y España. Estas características se reflejan también en los segmentos de menos ingresos y la diferencia entre ambos en muy baja.

Tabla 81. Turistas según niveles de ingresos por países de residencia. Principales municipios turísticos de Canarias y periodos. (%)

% Mogán s/ GC	2008	2009	2010	2011	2012 (p)	2013 (p)	2014 (p)	2015 (p)
TOTAL NIVELES DE INGRESOS								
TOTAL PAÍSES	24,11%	26,29%	25,40%	27,64%	28,45%	24,28%	25,76%	24,26%
Alemania	9,44%	10,36%	10,11%	10,67%	12,09%	10,36%	10,03%	7,43%
España	10,40%	8,88%	6,47%	5,07%	7,50%	5,50%	6,64%	5,76%
Reino Unido	40,64%	41,49%	42,29%	45,57%	45,26%	36,96%	39,35%	39,23%
Otros países	31,30%	35,41%	34,56%	34,37%	34,40%	30,92%	32,47%	32,58%
De 12.000 a 48.000 euros								
TOTAL PAÍSES	21,38%	24,27%	23,09%	24,68%	25,93%	22,96%	23,60%	21,26%
Alemania	9,26%	8,82%	9,42%	8,12%	9,57%	10,67%	10,23%	5,96%
España	11,21%	9,62%	7,38%	4,49%	7,58%	5,77%	6,83%	6,05%
Reino Unido	38,88%	41,81%	42,94%	44,91%	45,13%	40,31%	40,77%	40,12%
Otros países	26,72%	32,53%	30,43%	30,70%	31,44%	28,15%	29,13%	29,12%
Más de 48.000 euros								
TOTAL PAÍSES	27,74%	30,25%	29,78%	31,64%	31,91%	27,34%	27,78%	28,39%
Alemania	7,98%	12,20%	12,87%	11,94%	12,82%	10,65%	9,49%	8,91%
España	7,13%	5,84%	5,78%	6,46%	7,42%	6,86%	3,99%	7,10%
Reino Unido	43,35%	42,47%	42,17%	42,83%	43,66%	32,42%	35,51%	36,64%
Otros países	36,26%	39,26%	38,93%	39,08%	39,26%	33,80%	35,61%	37,20%
No contesta								
TOTAL PAÍSES	24,36%	24,62%	23,23%	27,25%	27,78%	22,46%	26,05%	23,49%
Alemania	10,92%	10,86%	8,44%	12,54%	15,16%	9,74%	10,33%	7,56%
España	11,88%	11,01%	4,92%	5,08%	7,34%	4,42%	7,70%	4,53%
Reino Unido	40,67%	39,73%	40,98%	50,29%	47,82%	37,06%	41,13%	41,17%
Otros países	31,09%	33,48%	33,53%	32,90%	30,73%	30,17%	32,19%	30,95%

Fuente: ISTAC.

Respecto a los turistas por niveles de ingresos respecto a la isla de Gran Canaria destacan los de más de 48.000 mil euros al año, dentro de estos destaca Reino Unido, Otros países, Alemania y por último España, le siguen los visitantes que no contestan y por lo que respecta a los de ingresos entre 12.000 y 48.000 euros siguen el mismo patrón que los de mayores ingresos.

1.6.7.2.1.6. Turistas según motivos de estancia

Tabla 82. Turistas según motivos de la estancia por países de residencia. Principales municipios turísticos de Canarias y periodos

Mogán	2008	2009	2010	2011	2012	2013	2014	2015	2016	2017
TOTAL										
TOTAL PAÍSES	735.096	667.703	692.852	850.745	685.389	702.756	732.007	766.851	872.419	970.591
Alemania	72.381	63.166	61.459	70.556	67.417	65.465	64.683	56.043	85.101	64.520
España	49.026	35.037	31.699	19.196	23.383	26.360	25.677	25.804	33.308	37.880
Reino Unido	204.280	177.006	198.591	246.096	181.004	166.834	184.474	205.722	248.256	282.260
Otros países	409.410	392.494	401.103	514.897	413.585	444.097	457.172	479.282	505.755	585.930
Vacaciones										

Mogán	2008	2009	2010	2011	2012	2013	2014	2015	2016	2017
TOTAL PAÍSES	704.502	641.936	666.285	819.578	658.386	671.480	700.545	740.474	844.237	943.187
Alemania	70.009	62.660	60.074	69.956	65.611	64.614	62.114	54.160	83.854	62.812
España	39.485	27.522	29.102	17.515	21.217	23.325	23.466	22.900	30.192	34.490
Reino Unido	201.398	175.852	196.411	241.801	178.810	165.163	180.468	203.570	247.113	279.080
Otros países	393.611	375.901	380.698	490.307	392.748	418.378	434.497	459.844	483.078	566.804
Motivos profesionales o familiares										
TOTAL PAÍSES	23.640	15.969	15.432	19.784	17.637	20.389	18.083	18.047	16.280	20.516
Alemania	787	506	838	430	1.766	605	1.956	1.340	921	1.127
España	9.541	7.515	2.569	1.383	1.643	3.035	2.210	2.552	2.853	3.390
Reino Unido	2.421	212	2.180	4.296	1.700	1.123	3.398	1.763	1.142	2.833
Otros países	10.891	7.736	9.845	13.675	12.528	15.626	10.520	12.392	11.363	13.167
Otros motivos										
TOTAL PAÍSES	6.954	9.798	11.134	11.383	9.366	10.887	13.378	8.330	11.902	6.888
Alemania	1.586	.	547	170	40	246	614	544	326	580
España	.	.	27	298	522	.	.	351	262	.
Reino Unido	460	942	.	.	495	548	609	390	.	347
Otros países	4.908	8.857	10.559	10.914	8.309	10.093	12.156	7.045	11.314	5.960

Fuente: ISTAC.

Destacan por mayoría los que visitan el municipio por vacaciones (tabla 89). De estos destacan Reino Unido, Alemania y España. Este patrón se repite para otros motivos profesionales o familiares, respecto a los de otros motivos la falta de datos en algunos rangos hace difícil la comparación.

Tabla 83. Turistas según motivos de la estancia por países de residencia. Principales municipios turísticos de Canarias y períodos (%).

% Mogán s/ GC	2008	2009	2010	2011	2012 (p)	2013 (p)	2014 (p)	2015 (p)
TOTAL								
TOTAL PAÍSES	24,11%	26,29%	25,40%	27,64%	28,45%	24,28%	25,76%	24,26%
Alemania	9,44%	10,36%	10,11%	10,67%	12,09%	10,36%	10,03%	7,43%
España	10,40%	8,88%	6,47%	5,07%	7,50%	5,50%	6,64%	5,76%
Reino Unido	40,64%	41,49%	42,29%	45,57%	45,26%	36,96%	39,35%	39,23%
Otros países	31,30%	35,41%	34,56%	34,37%	34,40%	30,92%	32,47%	32,58%
Vacaciones								
TOTAL PAÍSES	25,23%	27,66%	26,70%	28,94%	29,44%	26,30%	27,36%	25,70%
Alemania	9,41%	10,39%	10,12%	10,79%	12,17%	10,49%	10,19%	7,37%
España	12,89%	11,42%	8,58%	6,72%	9,93%	7,56%	9,30%	7,71%
Reino Unido	41,13%	41,82%	42,75%	46,64%	45,97%	39,12%	40,82%	40,66%
Otros países	31,44%	35,59%	34,50%	34,91%	34,57%	32,71%	33,37%	33,44%
Motivos profesionales o familiares								
TOTAL PAÍSES	10,29%	8,33%	7,58%	9,44%	12,63%	6,10%	7,63%	8,00%

% Mogán s/ GC	2008	2009	2010	2011	2012 (p)	2013 (p)	2014 (p)	2015 (p)
Alemania	4,75%	9,68%	8,64%	4,17%	10,37%	5,67%	4,51%	9,31%
España	6,00%	5,11%	1,76%	1,23%	1,40%	1,81%	1,86%	1,86%
Reino Unido	21,77%	4,74%	24,18%	21,68%	19,34%	4,31%	13,22%	10,22%
Otros países	25,30%	22,05%	25,61%	20,39%	27,41%	11,05%	14,71%	17,70%
Otros motivos								
TOTAL PAÍSES	25,16%	37,01%	38,49%	31,23%	36,29%	25,10%	32,95%	24,46%
Alemania	24,85%	.	11,13%	6,27%	5,51%	7,04%	13,46%	11,86%
España	.	.	0,62%	5,57%	13,42%	.	.	4,33%
Reino Unido	24,93%	56,14%	.	.	25,16%	24,80%	18,75%	21,59%
Otros países	37,57%	52,04%	57,11%	41,00%	45,80%	31,05%	44,39%	32,29%

Fuente: ISTAC.

Por lo que respecta al motivo de la estancia en el municipio (tablas 89 y 90) respecto al insular destaca la visita por otros motivos, seguido muy de cerca por vacaciones y por último por motivos profesionales o familiares. Es de destacar que tanto por vacaciones cómo por motivos profesionales o familiares ocupan el primer lugar los de Reino Unido, seguido de los alemanes y por últimos los de España.

1.6.7.2.1.7. Valoración media de aspectos y servicios en Canarias

La valoración media de determinados aspectos y servicios en Canarias por países de residencia de turistas de los principales municipios turísticos de Canarias se analiza en las tablas 91-102.

Las valoraciones se realizan en una escala del 0 al 10 y se realiza una valoración total y otras sobre cada uno de los siguientes factores: (1) Alojativos, (2) Ambientales, (3) de Restauración, (4) Actividades de Ocio, (5) Servicios Generales.

Tabla 84. Valoración Total.

Mogán	2008	2009	2010	2011	2012	2013	2014	2015	2016	2017
TOTAL										
TOTAL PAÍSES	7,63	7,68	7,75	7,89	7,89	7,95	8,04	7,99	8,04	8,06
Alemania	7,53	7,69	7,75	7,79	7,81	8,00	7,67	7,78	7,83	8,11
España	7,46	7,79	7,56	7,79	8,00	7,53	8,04	7,88	8,05	8,02
Reino Unido	7,97	7,89	7,96	8,21	8,18	8,32	8,48	8,45	8,46	8,32
Otros países	7,47	7,57	7,66	7,74	7,76	7,82	7,90	7,81	7,84	7,91

Fuente: ISTAC.

Los indicadores totales tienen una media de 8,06 puntos sobre 10; destaca la puntuación de los turistas de Reino Unido con 8,32 puntos.

Tabla 85. Valoración Total (Diferencia Mogán/Gran Canaria).

Diferencia Mogán - Gran Canaria	2008	2009	2010	2011	2012 (p)	2013 (p)	2014 (p)	2015 (p)
TOTAL								
TOTAL PAÍSES	0,13	0,16	0,03	0,1	0,07	0,15	0,13	0,09
Alemania	0,25	0,36	-0,02	0,06	0,15	0,3	-0,01	-0,04
España	0,01	0,34	-0,09	0,03	0,24	-0,16	0,22	0,08
Reino Unido	0,1	0,15	0,14	0,13	0,05	0,15	0,2	0,16
Otros países	-0,03	0,01	-0,02	0,02	-0,02	0,1	0,02	-0,01

Fuente: ISTAC.

Si se compara con el insular la media de Mogán supera en 0,09 puntos la insular, superior en los de Reino Unido y España y, en Alemania y Otros países es inferior a la insular.

Tabla 86. Factores Alojativos: calidad, trato y comida. Fuente: ISTAC

MOGÁN	2008	2009	2010	2011	2012	2013	2014	2015	2016	2017
FACTORES ALOJATIVOS										
TOTAL PAÍSES	7,73	7,9	7,93	8,01	8,05	8,19	8,28	8,21	8,14	8,17
Alemania	7,94	7,84	8,2	8,35	8,22	8,39	8,16	8,27	8,08	8,43
España	7,42	8,27	7,66	8,13	8,40	7,69	8,06	8,08	8,09	8,13
Reino Unido	7,98	8,05	7,98	8,17	8,13	8,40	8,62	8,48	8,44	8,35
Otros países	7,58	7,81	7,89	7,87	7,96	8,10	8,16	8,08	7,99	8,05
Calidad del alojamiento										
TOTAL PAÍSES	7,8	7,9	7,98	8,01	8,03	8,18	8,30	8,23	8,12	8,18
Alemania	8,04	7,84	8,29	8,5	8,23	8,38	8,16	8,22	8,03	8,36
España	7,56	8,22	7,61	8,25	8,36	7,55	7,94	8,07	8,14	8,08
Reino Unido	8,08	8,05	8,08	8,17	8,14	8,45	8,69	8,53	8,41	8,41
Otros países	7,61	7,82	7,91	7,85	7,92	8,07	8,17	8,10	7,98	8,04
Trato en el alojamiento										
TOTAL PAÍSES	7,99	8,18	8,21	8,29	8,36	8,46	8,58	8,53	8,49	8,52
Alemania	8,17	8,02	8,3	8,44	8,44	8,58	8,43	8,42	8,25	8,68
España	7,86	8,74	8,26	8,73	8,73	8,23	8,52	8,59	8,70	8,60
Reino Unido	8,33	8,35	8,26	8,47	8,48	8,74	8,92	8,77	8,79	8,66
Otros países	7,77	8,09	8,17	8,16	8,27	8,34	8,46	8,42	8,35	8,41
Calidad de comida en alojamiento										
TOTAL PAÍSES	7,33	7,55	7,52	7,68	7,71	7,89	7,90	7,82	7,75	7,76
Alemania	7,52	7,64	8	8,06	7,96	8,20	7,87	8,14	7,95	8,25
España	6,76	7,76	7,04	7,22	8,07	7,17	7,66	7,50	7,29	7,61
Reino Unido	7,42	7,7	7,49	7,8	7,69	7,92	8,18	8,09	8,05	7,89
Otros países	7,3	7,45	7,5	7,57	7,66	7,85	7,80	7,67	7,57	7,64

Todos los elementos que componen los factores alojativos superan la nota del 8 a excepción de la calidad de la comida cuya media es de 7,79 puntos.

Tabla 87. Factores Alojativos: calidad, trato y comida (Diferencia Mogán / Gran Canaria)

Diferencia Mogán - Gran Canaria	2008	2009	2010	2011	2012 (p)	2013 (p)	2014 (p)	2015 (p)
FACTORES ALOJATIVOS								
TOTAL PAÍSES	0,23	0,25	0,04	0,09	0,06	0,19	0,18	0,1
Alemania	0,64	0,37	0,09	0,31	0,24	0,36	0,17	0,16
España	-0,03	0,66	-0,19	0,14	0,4	-0,19	0,27	0,08
Reino Unido	0,2	0,22	0,18	0,14	0,04	0,19	0,22	0,08
Otros países	0,06	0,11	0,06	0,07	0,04	0,18	0,12	0,04
Calidad del alojamiento								
TOTAL PAÍSES	0,26	0,28	0,1	0,11	0,09	0,23	0,21	0,17
Alemania	0,69	0,39	0,19	0,46	0,24	0,39	0,23	0,13
España	0,11	0,68	-0,18	0,29	0,46	-0,21	0,28	0,2
Reino Unido	0,17	0,21	0,19	0,12	0,04	0,19	0,24	0,11
Otros países	0,09	0,17	0,12	0,09	0,06	0,22	0,13	0,13
Trato en el alojamiento								
TOTAL PAÍSES	0,22	0,21	0,01	0,1	0,08	0,17	0,2	0,12
Alemania	0,68	0,35	0,04	0,28	0,29	0,35	0,31	0,12
España	-0,06	0,57	-0,15	0,25	0,25	-0,17	0,25	0,1
Reino Unido	0,21	0,2	0,18	0,14	0,05	0,18	0,24	0,05
Otros países	0,04	0,09	0,04	0,07	0,05	0,15	0,13	0,1
Calidad de comida en alojamiento								
TOTAL PAÍSES	0,21	0,24	-0,05	0,06	0,01	0,17	0,13	-0,04
Alemania	0,5	0,36	0,03	0,15	0,17	0,32	-0,03	0,23
España	-0,16	0,68	-0,26	-0,25	0,49	-0,2	0,25	-0,12
Reino Unido	0,24	0,27	0,14	0,17	0,01	0,2	0,14	0,08
Otros países	0,08	0,08	-0,03	0,06	0	0,17	0,13	-0,13

Fuente: ISTAC.

En todos los conceptos del factor las valoraciones de Mogán superan a la media insular menos en aquellos aspectos relacionadas a la comida dónde la media es mayor en un 0,04, aunque para los alemanes supera la media, así como para los de Reino Unido. Para España y el resto de países es inferior a la insular.

Tabla 88. Factores Ambientales: clima, zonas de baño, paisajes, calidad del medio ambiente, tranquilidad y limpieza

MOGÁN	2008	2009	2010	2011	2012	2013	2014	2015	2016	2017
FACTORES AMBIENTALES										
TOTAL PAÍSES	7,98	7,98	8,09	8,27	8,18	8,28	8,33	8,26	8,28	8,34
Alemania	7,63	7,62	7,71	7,88	7,80	7,98	7,77	7,78	7,83	8,05
España	7,89	8,08	8,11	8,28	8,33	7,96	8,45	8,27	8,40	8,42
Reino Unido	8,43	8,39	8,48	8,64	8,55	8,61	8,77	8,79	8,75	8,69
Otros países	7,8	7,84	7,95	8,14	8,06	8,21	8,21	8,07	8,10	8,18

MOGÁN	2008	2009	2010	2011	2012	2013	2014	2015	2016	2017
Clima										
TOTAL PAÍSES	8,92	8,74	8,79	9,05	8,86	9,01	9,08	8,69	8,86	9,05
Alemania	8,52	8,65	8,74	9,02	8,77	9,00	8,84	8,49	8,60	8,88
España	8,7	8,86	8,8	8,98	8,80	8,86	8,98	8,67	8,74	8,84
Reino Unido	9,22	8,98	9,1	9,16	9,06	9,17	9,32	9,07	9,19	9,27
Otros países	8,86	8,63	8,64	8,99	8,79	8,96	9,03	8,54	8,74	8,97
Zonas de baño										
TOTAL PAÍSES	8,3	8,28	8,25	8,35	8,41	8,50	8,52	8,41	8,40	8,52
Alemania	8,09	7,84	7,79	7,88	8,06	8,05	8,13	8,09	8,04	8,03
España	7,99	8,32	7,99	8,3	8,30	7,91	8,36	8,29	8,43	8,40
Reino Unido	8,61	8,52	8,54	8,6	8,59	8,66	8,84	8,77	8,76	8,70
Otros países	8,19	8,23	8,2	8,29	8,40	8,55	8,44	8,29	8,26	8,49
Paisajes										
TOTAL PAÍSES	7,69	7,67	7,9	8,1	7,90	8,08	8,04	8,08	8,11	8,11
Alemania	7,51	7,48	7,76	7,65	7,67	7,89	7,48	7,73	7,71	7,90
España	7,71	7,51	7,96	7,86	7,88	7,66	8,29	7,92	8,32	8,35
Reino Unido	8,14	8,18	8,36	8,58	8,42	8,36	8,62	8,72	8,64	8,58
Otros países	7,46	7,47	7,68	7,93	7,70	8,02	7,86	7,84	7,87	7,86
Calidad del medio ambiente										
TOTAL PAÍSES	7,52	7,6	7,74	7,97	7,76	7,84	7,95	7,96	8,03	7,97
Alemania	6,76	6,99	6,94	7,35	7,07	7,43	7,12	7,15	7,29	7,45
España	7,58	7,6	7,7	8,07	8,02	7,60	8,23	8,09	8,21	8,29
Reino Unido	8,26	8,29	8,34	8,54	8,45	8,50	8,70	8,74	8,69	8,57
Otros países	7,22	7,36	7,54	7,76	7,52	7,64	7,71	7,67	7,76	7,68
Tranquilidad										
TOTAL PAÍSES	7,7	7,79	7,92	8,05	8,06	8,02	8,10	8,11	8,10	8,10
Alemania	7,46	7,36	7,67	7,79	7,68	7,68	7,50	7,72	7,60	7,92
España	8,11	8,42	8,66	8,57	8,71	8,13	8,67	8,56	8,58	8,43
Reino Unido	8,02	8,08	8,1	8,39	8,30	8,29	8,40	8,56	8,44	8,33
Otros países	7,51	7,66	7,79	7,9	7,97	7,96	8,04	7,93	7,97	7,97
Limpieza										
TOTAL PAÍSES	7,7	7,75	7,91	8,07	8,04	8,15	8,21	8,26	8,15	8,25
Alemania	7,34	7,3	7,26	7,52	7,51	7,79	7,50	7,49	7,70	8,08
España	7,2	7,69	7,5	7,87	8,24	7,53	8,18	8,09	8,07	8,18

MOGÁN	2008	2009	2010	2011	2012	2013	2014	2015	2016	2017
Reino Unido	8,32	8,24	8,38	8,54	8,46	8,63	8,73	8,87	8,75	8,66
Otros países	7,48	7,59	7,8	7,93	7,93	8,04	8,09	8,08	7,92	8,05

Fuente: ISTAC.

Respecto a los factores ambientales, la puntuación media es de 8,34 puntos, una nota de 8 en zonas de baño, paisajes, tranquilidad y limpieza, la nota sube a un 9 en clima y desciende a un 7,97 en la calidad del medio ambiente.

Tabla 89. Ambientales: clima, zonas de baño, paisajes, calidad del medio ambiente, tranquilidad y limpieza (Diferencia Mogán - GC)

Diferencia Mogán - Gran Canaria	2008	2009	2010	2011	2012 (p)	2013 (p)	2014 (p)	2015 (p)
FACTORES AMBIENTALES								
TOTAL PAÍSES	0,22	0,24	0,13	0,19	0,2	0,27	0,2	0,21
Alemania	0,24	0,22	-0,1	0,04	0,14	0,25	0,02	-0,03
España	0,11	0,31	0,17	0,22	0,34	-0,11	0,35	0,19
Reino Unido	0,11	0,2	0,17	0,15	0,1	0,1	0,19	0,21
Otros países	0,05	0,09	0,04	0,1	0,1	0,25	0,1	0,09
Clima								
TOTAL PAÍSES	0,31	0,27	0,14	0,27	0,3	0,38	0,28	0,3
Alemania	0,2	0,38	0,01	0,24	0,27	0,38	0,19	0,03
España	0,26	0,45	0,33	0,46	0,35	0,4	0,54	0,53
Reino Unido	0,19	0,25	0,2	0,16	0,21	0,15	0,22	0,21
Otros países	0,18	0,13	0,07	0,23	0,27	0,41	0,19	0,27
Zonas de baño								
TOTAL PAÍSES	0,2	0,21	0,09	0,13	0,15	0,3	0,19	0,23
Alemania	0,17	-0,12	-0,43	-0,3	-0,18	-0,05	-0,06	0,07
España	0,03	0,4	0,02	0,19	0,21	-0,32	0,25	0,18
Reino Unido	0,13	0,19	0,16	0,12	0,02	0,02	0,16	0,11
Otros países	0,09	0,16	0,09	0,12	0,18	0,42	0,15	0,18
Paisajes								
TOTAL PAÍSES	0,04	0,1	0,02	0,07	0,14	0,2	0,1	0,1
Alemania	0,01	0,06	-0,11	-0,22	0,03	0,15	-0,27	-0,16
España	0,09	-0,14	0,14	-0,17	0,13	-0,25	0,21	-0,19
Reino Unido	0,08	0,24	0,16	0,16	0,2	0,09	0,28	0,26
Otros países	-0,12	-0,02	-0,08	-0,02	0,01	0,23	0,01	0,02
Calidad del medio ambiente								
TOTAL PAÍSES	0,16	0,22	0,13	0,18	0,14	0,14	0,18	0,15
Alemania	0,03	0,2	-0,2	0,04	0,12	0,3	-0,1	-0,17
España	0,08	0,09	0	0,19	0,27	-0,29	0,25	0,06
Reino Unido	0,08	0,19	0,13	0,11	0,07	0,15	0,3	0,25
Otros países	-0,1	0	-0,02	0,01	-0,07	0	-0,01	-0,05
Tranquilidad								
TOTAL PAÍSES	0,31	0,33	0,21	0,31	0,25	0,25	0,21	0,23
Alemania	0,61	0,47	0,37	0,46	0,47	0,33	0,2	0,26
España	0,2	0,57	0,57	0,49	0,53	-0,01	0,46	0,34
Reino Unido	0,12	0,22	0,21	0,21	0,08	0,15	0,13	0,26

Diferencia Mogán - Gran Canaria	2008	2009	2010	2011	2012 (p)	2013 (p)	2014 (p)	2015 (p)
Otros países	0,2	0,16	0,1	0,21	0,15	0,23	0,14	0,06
Limpieza								
TOTAL PAÍSES	0,28	0,28	0,17	0,21	0,17	0,29	0,25	0,23
Alemania	0,41	0,3	-0,26	0,01	0,11	0,36	0,11	-0,17
España	-0,02	0,42	-0,07	0,14	0,54	-0,19	0,4	0,2
Reino Unido	0,09	0,08	0,14	0,15	0,01	0,08	0,11	0,18
Otros países	0,03	0,05	0,07	0,08	0,03	0,23	0,11	0,04

Fuente: ISTAC.

Si se compara con la isla de Gran Canaria, el municipio de Mogán supera a la media en 0,21 menos para los alemanes que es de -0.03. Supera en clima, zonas de baño, paisajes (menos para los alemanes y españoles), en calidad de medio ambiente (menos para alemanes y otros países), en tranquilidad y en limpieza (menos para los alemanes).

Tabla 90. Valoraciones de factores de Restauración: calidad, oferta gastronómica local, trato y precio

MOGÁN	2008	2009	2010	2011	2012	2013	2014	2015	2016	2017
FACTORES DE RESTAURACIÓN										
TOTAL PAÍSES	7,33	7,32	7,42	7,57	7,63	7,72	7,73	7,77	7,77	7,73
Alemania	7,11	7,48	7,51	7,32	7,55	7,65	7,27	7,53	7,59	8,01
España	7,07	7,38	7,16	7,42	7,77	7,14	7,86	7,53	7,74	7,74
Reino Unido	7,75	7,55	7,68	7,97	7,95	8,15	8,28	8,39	8,28	8,04
Otros países	7,17	7,19	7,3	7,41	7,49	7,60	7,57	7,53	7,54	7,55
Calidad de los restaurantes										
TOTAL PAÍSES	7,59	7,58	7,61	7,67	7,69	7,78	7,83	7,82	7,81	7,78
Alemania	7,46	7,58	7,79	7,46	7,66	7,62	7,36	7,66	7,58	8,03
España	7,19	7,29	7,06	7,11	7,61	7,03	7,78	7,43	7,55	7,81
Reino Unido	7,98	7,85	7,94	8,13	8,02	8,25	8,33	8,35	8,30	8,11
Otros países	7,44	7,49	7,47	7,5	7,55	7,66	7,70	7,62	7,60	7,59
Oferta de gastronomía local										
TOTAL PAÍSES	7,05	7,07	7,08	7,2	7,25	7,39	7,32	7,40	7,39	7,39
Alemania	6,95	7,52	7,5	7,1	7,38	7,70	6,87	7,51	7,32	7,81
España	6,88	7,1	6,89	7,11	7,65	6,80	7,61	7,27	7,48	7,37
Reino Unido	7,47	7,45	7,47	7,75	7,69	7,92	8,03	8,15	8,03	7,73
Otros países	6,84	6,83	6,85	6,95	7,00	7,18	7,09	7,06	7,07	7,19
Trato del personal en restaurantes										
TOTAL PAÍSES	7,83	7,92	7,92	8,07	8,14	8,19	8,21	8,25	8,27	8,24
Alemania	7,48	7,81	7,93	7,74	7,92	7,86	7,66	7,75	7,90	8,38
España	7,45	8,34	7,78	8,21	8,36	7,86	8,52	8,25	8,53	8,43

MOGÁN	2008	2009	2010	2011	2012	2013	2014	2015	2016	2017
Reino Unido	8,32	8,23	8,24	8,5	8,44	8,62	8,67	8,77	8,73	8,54
Otros países	7,66	7,76	7,78	7,9	8,03	8,08	8,08	8,07	8,07	8,06
Precio en los restaurantes										
TOTAL PAÍSES	6,82	6,66	6,99	7,27	7,40	7,48	7,51	7,55	7,55	7,46
Alemania	6,5	6,98	6,77	6,95	7,19	7,40	7,17	7,18	7,55	7,78
España	6,78	6,83	6,89	7,29	7,47	6,89	7,50	7,15	7,39	7,35
Reino Unido	7,17	6,61	6,99	7,44	7,61	7,76	8,02	8,26	7,99	7,74
Otros países	6,69	6,63	7,02	7,23	7,33	7,42	7,35	7,29	7,35	7,31

Fuente: ISTAC.

La puntuación en restauración tiene una media de 7,73; todos los conceptos están en un 7 menos el trato del personal que se incrementa al 8,24.

Tabla 91. Valoraciones de factores de Restauración: calidad, oferta gastronómica local, trato y precio (Diferencia Mogán - GC).

Diferencia Mogán - Gran Canaria	2008	2009	2010	2011	2012 (p)	2013 (p)	2014 (p)	2015 (p)
FACTORES DE RESTAURACIÓN								
TOTAL PAÍSES	0,14	0,16	0,02	0,1	0,07	0,16	0,07	0,1
Alemania	0,29	0,61	0,16	0,03	0,24	0,3	-0,06	0,03
España	-0,11	0,21	-0,28	-0,09	0,26	-0,34	0,24	0,01
Reino Unido	0,11	0,17	0,13	0,16	0,04	0,2	0,18	0,22
Otros países	-0,04	-0,02	-0,05	0	-0,06	0,09	-0,05	-0,05
Calidad de los restaurantes								
TOTAL PAÍSES	0,23	0,25	0,12	0,13	0,1	0,22	0,14	0,14
Alemania	0,43	0,56	0,27	0,07	0,26	0,2	-0,07	0,14
España	0,08	0,17	-0,24	-0,27	0,15	-0,35	0,34	-0,07
Reino Unido	0,11	0,17	0,18	0,16	0,04	0,24	0,16	0,2
Otros países	0,03	0,07	0,01	0,01	-0,03	0,17	0,05	0,01
Oferta de gastronomía local								
TOTAL PAÍSES	0,11	0,18	-0,01	0,04	0,04	0,15	-0,02	0,07
Alemania	0,35	0,87	0,39	-0,02	0,37	0,5	-0,23	0,23
España	-0,06	0,24	-0,22	-0,18	0,31	-0,45	0,2	0,06
Reino Unido	0,07	0,23	0,16	0,19	0,06	0,25	0,22	0,3
Otros países	-0,09	-0,07	-0,15	-0,06	-0,12	0,07	-0,13	-0,11
Trato del personal en restaurantes								
TOTAL PAÍSES	0,2	0,24	0,01	0,16	0,1	0,22	0,13	0,15
Alemania	0,34	0,63	0,18	0,15	0,2	0,21	0,08	0,01
España	-0,28	0,55	-0,3	0,08	0,16	-0,08	0,42	0,1
Reino Unido	0,18	0,16	0,12	0,17	0,05	0,18	0,2	0,22
Otros países	0,03	0,04	-0,04	0,06	0,01	0,17	0,01	0,01
Precio en los restaurantes								
TOTAL PAÍSES	0	-0,05	-0,09	0,04	0,04	0,05	0	0,01
Alemania	0,03	0,38	-0,22	-0,1	0,09	0,28	0	-0,25
España	-0,16	-0,08	-0,38	0,04	0,4	-0,46	0,02	-0,09

Diferencia Mogán - Gran Canaria	2008	2009	2010	2011	2012 (p)	2013 (p)	2014 (p)	2015 (p)
Reino Unido	0,05	0,12	0,05	0,1	0,01	0,12	0,11	0,15
Otros países	-0,15	-0,14	-0,08	-0,02	-0,12	-0,08	-0,14	-0,17

Fuente: ISTAC.

Las valoraciones de factores de restauración si se compara con el promedio insular, la media de Mogán supera a la de Gran Canaria en un 0,1 punto. Supera en la calidad de restaurantes en un 0,14 (menos para los españoles), en la gastronomía local en un 0,07 (menos otros países), en el trato del personal en un 0,15, en el precio en un 0,01 (menos para los alemanes, españoles, y otros países).

Tabla 92. Actividades de Ocio: culturales, deportivas, golf, parques de ocio, ambiente nocturno/diversión, excursiones organizadas, diversión/recreos para niño y actividades de salud / wellness.

MOGÁN	2008	2009	2010	2011	2012	2013	2014	2015	2016	2017
ACTIVIDADES DE OCIO Y TIEMPO LIBRE										
TOTAL PAÍSES	7	7,15	7,12	7,23	7,29	7,25	7,43	7,31	7,48	7,47
Alemania	6,85	7,43	7,26	7,18	7,31	7,53	7,06	7,22	7,60	7,62
España	7,02	7,3	7,14	6,97	7,39	6,97	7,69	7,41	7,58	7,46
Reino Unido	7,35	7,21	7,3	7,66	7,64	7,82	7,97	7,80	7,96	7,66
Otros países	6,79	7,06	6,99	6,99	7,09	7,00	7,21	7,05	7,17	7,32
Actividades culturales										
TOTAL PAÍSES	6,72	6,84	6,82	6,94	6,98	7,09	7,20	7,11	7,39	7,20
Alemania	6,73	6,97	6,62	7,12	7,02	7,32	6,62	6,86	7,15	7,64
España	7,07	7,24	6,83	6,68	7,25	6,91	7,83	7,01	7,34	7,59
Reino Unido	7,08	7,12	7,13	7,47	7,49	7,57	7,86	7,71	8,18	7,41
Otros países	6,43	6,62	6,65	6,63	6,70	6,89	6,93	6,84	7,00	6,97
Actividades deportivas										
TOTAL PAÍSES	7,11	7,21	7,28	7,46	7,46	7,43	7,66	7,48	7,71	7,73
Alemania	6,97	7,49	7,57	7,54	7,65	7,68	7,38	7,66	7,76	7,84
España	7,38	7,55	7,08	6,94	7,70	7,29	7,84	7,78	8,00	7,84
Reino Unido	7,29	7,28	7,59	7,83	7,74	7,90	8,24	7,98	8,34	7,96
Otros países	6,97	7,08	7,05	7,27	7,27	7,20	7,43	7,17	7,30	7,57
Golf										
TOTAL PAÍSES	6,87	7,2	7,17	7,07	7,06	7,29	7,30	7,14	7,16	7,28
Alemania	7,31	7,46	7,46	6,9	7,20	7,13	6,88	7,07	7,51	7,06
España	6,91	7,16	7,39	6,35	6,95	6,92	7,33	7,34	7,10	6,88
Reino Unido	7,08	7,21	7,33	7,62	7,44	7,93	7,79	7,60	7,74	7,39
Otros países	6,66	7,16	7	6,77	6,85	7,06	7,12	6,89	6,78	7,26

MOGÁN	2008	2009	2010	2011	2012	2013	2014	2015	2016	2017
Parques de ocio										
TOTAL PAÍSES	6,79	7	6,98	7,09	7,15	7,14	7,39	7,33	7,33	7,39
Alemania	6,5	7,44	7,38	7,09	7,15	7,54	6,99	7,20	7,28	7,23
España	6,93	7,33	7,37	7,23	7,06	6,86	7,64	7,18	7,41	7,46
Reino Unido	7,28	6,99	6,8	7,42	7,19	7,54	7,89	7,78	7,78	7,51
Otros países	6,49	6,9	7	6,88	7,14	6,97	7,22	7,12	7,07	7,33
Ambiente nocturno / diversión										
TOTAL PAÍSES	7,29	7,23	7,15	7,26	7,32	7,20	7,21	7,10	7,40	7,31
Alemania	6,56	6,95	6,74	6,73	6,92	6,87	6,54	6,40	7,29	7,05
España	6,79	7,04	7,05	6,66	7,32	6,63	7,27	7,14	7,38	7,45
Reino Unido	7,69	7,39	7,47	7,74	7,74	7,84	7,90	7,63	7,57	7,61
Otros países	7,15	7,18	6,97	7,03	7,11	6,95	6,94	6,86	7,29	7,09
Excursiones organizadas										
TOTAL PAÍSES	7,09	7,32	7,24	7,27	7,55	7,28	7,58	7,43	7,74	7,69
Alemania	6,99	7,63	7,92	7,47	7,65	7,79	7,32	7,61	8,07	7,85
España	6,82	7,18	7,04	6,84	7,65	7,08	7,50	7,45	7,58	7,37
Reino Unido	7,42	7,34	7,32	7,72	7,96	7,90	8,22	7,90	8,16	7,92
Otros países	6,94	7,26	7,08	6,99	7,29	6,93	7,27	7,14	7,40	7,54
Diversión / recreo para niños										
TOTAL PAÍSES	7,03	7,15	6,99	7,27	7,30	7,15	7,47	7,35	7,51	7,50
Alemania	6,77	7,9	6,63	6,81	7,44	7,63	7,08	7,16	7,80	7,84
España	7,01	7,57	7,14	6,88	7,33	6,86	8,07	7,76	7,88	7,28
Reino Unido	7,43	7,02	7,28	7,7	7,59	7,89	7,88	7,74	7,81	7,70
Otros países	6,78	7,07	6,81	7,07	7,11	6,83	7,30	7,11	7,25	7,34
Actividades de salud / wellness										
TOTAL PAÍSES	7,05	7,36	7,42	7,46	7,45	7,43	7,66	7,55	7,51	7,61
Alemania	6,94	7,75	7,63	7,4	7,37	8,02	7,60	7,58	7,74	8,05
España	7,15	7,26	7,36	8,41	7,65	7,21	7,95	7,72	7,82	7,44
Reino Unido	7,38	7,28	7,37	7,82	7,85	8,05	7,86	8,04	8,01	7,66
Otros países	6,84	7,33	7,41	7,24	7,25	7,17	7,57	7,28	7,19	7,54

Fuente: ISTAC.

Por lo que respecta a actividades de ocio la nota media es de un 7,47; este 7 se mantiene en todos los conceptos.

Tabla 93. Actividades de Ocio: culturales, deportivas, golf, parques de ocio, ambiente nocturno/diversión, excursiones organizadas, diversión/recreos para niño y actividades de salud / wellness. (Diferencia Mogán-GC)

Diferencia Mogán - Gran Canaria	2008	2009	2010	2011	2012 (p)	2013 (p)	2014 (p)	2015 (p)
ACTIVIDADES DE OCIO Y TIEMPO LIBRE								
TOTAL PAÍSES	-0,05	0,07	-0,06	-0,01	-0,04	-0,01	0,02	-0,05
Alemania	-0,09	0,39	-0,11	-0,1	0,06	0,15	-0,2	-0,24
España	0,05	0,33	0,09	-0,22	0,07	-0,02	0,25	0,19
Reino Unido	0,07	0,11	0,2	0,14	0,09	0,17	0,26	0,08
Otros países	-0,24	-0,06	-0,19	-0,13	-0,15	-0,1	-0,1	-0,13
Actividades culturales								
TOTAL PAÍSES	0,07	0,13	-0,01	0,06	-0,01	0,09	0,03	0
Alemania	0,32	0,35	-0,31	0,27	0,09	0,3	-0,33	-0,19
España	0,22	0,41	0,1	-0,33	0,13	-0,11	0,47	-0,24
Reino Unido	0,14	0,3	0,19	0,16	0,11	0,17	0,41	0,13
Otros países	-0,14	-0,05	-0,11	-0,08	-0,13	0,02	-0,15	-0,07
Actividades deportivas								
TOTAL PAÍSES	0,04	0,1	0,03	0,15	0,03	0,01	0,08	-0,05
Alemania	-0,1	0,35	0,11	0,22	0,16	0,21	0,06	0,1
España	0,35	0,37	0,01	-0,28	0,29	0,06	0,14	0,3
Reino Unido	0,11	0,25	0,4	0,28	0,15	0,15	0,49	0,21
Otros países	-0,05	-0,02	-0,17	0,04	-0,05	-0,13	-0,13	-0,2
Golf								
TOTAL PAÍSES	0,03	0,26	0,06	0,06	-0,03	0,3	0,26	0,06
Alemania	0,51	0,59	0,24	-0,29	0,18	0,04	0,24	-0,22
España	0,23	0,26	0,36	-0,63	-0,07	0,51	0,26	0,54
Reino Unido	-0,06	0,17	0,38	0,32	0,09	0,16	0,41	0,18
Otros países	-0,12	0,21	-0,16	-0,05	-0,18	0,25	0,09	-0,08
Parques de ocio								
TOTAL PAÍSES	-0,12	0,02	-0,11	-0,08	-0,09	-0,13	0,03	-0,06
Alemania	-0,25	0,55	0,04	-0,09	-0,03	0,27	-0,19	-0,29
España	0,1	0,53	0,4	0,04	-0,03	-0,1	0,27	-0,11
Reino Unido	0,08	-0,06	0,03	0,1	-0,03	0,12	0,24	0,05
Otros países	-0,39	-0,16	-0,16	-0,22	-0,08	-0,24	-0,07	-0,11
Ambiente nocturno / diversión								
TOTAL PAÍSES	-0,16	-0,1	-0,26	-0,23	-0,19	-0,22	-0,27	-0,24
Alemania	-0,75	-0,3	-0,76	-0,7	-0,45	-0,5	-0,8	-0,9
España	-0,45	-0,04	-0,21	-0,75	-0,35	-0,56	-0,2	-0,3
Reino Unido	0,02	-0,05	-0,05	-0,11	-0,12	0,04	0,03	-0,13
Otros países	-0,34	-0,23	-0,4	-0,35	-0,28	-0,39	-0,43	-0,3
Excursiones organizadas								
TOTAL PAÍSES	-0,17	0,02	-0,09	-0,13	-0,05	-0,08	0	-0,1
Alemania	-0,37	0,14	0,2	-0,17	0,01	0,12	-0,44	-0,26
España	-0,03	0,34	-0,03	-0,24	0,36	0,21	0,2	0,58
Reino Unido	0,04	0,18	0,22	0,17	0,16	0,22	0,23	0,16
Otros países	-0,34	-0,12	-0,23	-0,28	-0,2	-0,19	-0,09	-0,17

Diferencia Mogán - Gran Canaria	2008	2009	2010	2011	2012 (p)	2013 (p)	2014 (p)	2015 (p)
Diversión / recreo para niños								
TOTAL PAÍSES	0,06	0,13	-0,03	0,15	0,11	0,06	0,18	0,12
Alemania	0,11	0,96	-0,45	-0,12	0,44	0,11	-0,09	-0,18
España	0,05	0,6	0,21	-0,17	0,13	-0,03	0,67	0,62
Reino Unido	0,21	0,07	0,33	0,24	0,25	0,3	0,21	0,09
Otros países	-0,22	-0,03	-0,26	-0,01	-0,07	0,02	0,12	0,05
Actividades de salud / wellness								
TOTAL PAÍSES	-0,05	0,19	0,03	0,01	-0,05	0,03	0,01	-0,04
Alemania	0,03	0,74	0,05	-0,18	0,12	0,42	-0,01	-0,2
España	-0,03	0,13	-0,01	0,91	0,08	0,07	0,26	0,48
Reino Unido	0,07	0,13	0,21	0,17	0,15	0,28	0	0,04
Otros países	-0,26	0,04	0	-0,05	-0,2	-0,04	-0,02	-0,12

Fuente: ISTAC.

Si se compara con el total insular Mogán está por debajo de la media en el total en 0,05; en actividades culturales está igual que la insular (siendo negativo alemanes, españoles y otros países), actividades deportivas está por debajo en 0,05, en Golf supera a la media en 0,06 (menos alemanes y otros países), parques de ocio por debajo en 0,06, ambiente nocturno por debajo en 0,24, en excursiones organizadas por debajo en 0,1, en diversión para niños supera en 0,12 a la media insular y en actividades de salud está por debajo de la media en 0,04.

Tabla 94. Servicios Generales: autobús, taxi, alquiler de vehículos, seguridad, estado de las carreteras, calidad y variedad del comercio y hospitalidad.

MOGÁN	2008	2009	2010	2011	2012	2013	2014	2015	2016	2017
SERVICIOS GENERALES E INFRAESTRUCTURAS										
TOTAL PAÍSES	7,73	7,77	7,82	7,96	7,95	7,98	8,06	8,08	8,17	8,20
Alemania	7,8	7,94	7,9	8	7,99	8,26	7,87	8,01	7,92	8,32
España	7,58	7,81	7,45	7,71	7,98	7,61	7,84	7,83	8,12	8,00
Reino Unido	7,95	7,85	7,93	8,22	8,22	8,32	8,46	8,44	8,52	8,46
Otros países	7,62	7,7	7,79	7,84	7,82	7,83	7,95	7,93	8,03	8,06
Servicios de autobús										
TOTAL PAÍSES	7,64	7,66	7,8	7,99	7,91	7,98	8,04	7,99	8,05	8,11
Alemania	7,58	7,91	7,91	8,12	7,80	8,28	7,86	7,62	8,20	8,29
España	7,14	7,19	7	6,83	7,10	7,23	7,54	7,28	7,57	7,39
Reino Unido	7,88	7,93	7,96	8,24	8,12	8,38	8,53	8,37	8,51	8,36
Otros países	7,59	7,54	7,77	7,88	7,89	7,85	7,93	7,92	7,85	8,02
Servicios de taxi										
TOTAL PAÍSES	8,32	8,36	8,41	8,49	8,51	8,40	8,62	8,53	8,58	8,56
Alemania	8,26	8,45	8,6	8,45	8,40	8,68	8,01	8,45	8,42	8,60

MOGÁN	2008	2009	2010	2011	2012	2013	2014	2015	2016	20107
España	7,71	8,07	7,87	7,86	8,03	7,98	7,85	7,64	8,26	8,23
Reino Unido	8,7	8,55	8,64	8,76	8,76	8,76	9,04	8,89	8,97	8,94
Otros países	8,16	8,27	8,3	8,38	8,43	8,25	8,53	8,41	8,41	8,37
Alquiler de vehículos										
TOTAL PAÍSES	7,63	7,81	7,63	7,95	7,95	7,85	7,92	7,94	8,18	8,19
Alemania	8,13	8,26	7,93	8,05	8,16	8,52	7,75	7,94	8,03	8,46
España	7,72	7,97	7,58	7,52	8,39	7,66	7,91	7,92	8,46	8,12
Reino Unido	7,52	7,54	7,36	8,01	7,95	7,83	8,23	8,14	8,25	8,32
Otros países	7,52	7,79	7,68	7,93	7,84	7,75	7,85	7,86	8,16	8,11
Seguridad										
TOTAL PAÍSES	7,8	7,91	7,98	8,08	7,99	8,04	8,09	8,22	8,39	8,39
Alemania	7,65	8,16	8,13	8,34	8,13	8,39	8,01	8,31	8,26	8,39
España	7,88	8,03	7,81	8,11	8,17	7,72	8,20	8,19	8,39	8,26
Reino Unido	8,1	8,13	8,15	8,52	8,47	8,58	8,59	8,67	8,77	8,62
Otros países	7,65	7,74	7,88	7,83	7,74	7,81	7,92	8,01	8,22	8,29
Estado de las carreteras										
TOTAL PAÍSES	7,62	7,7	7,72	7,89	7,84	8,09	7,97	8,03	8,00	8,06
Alemania	7,39	7,71	7,53	7,62	7,75	8,01	7,64	7,73	7,46	7,82
España	7,21	7,34	6,63	7,34	7,73	7,30	7,35	7,51	7,63	7,48
Reino Unido	7,6	7,62	7,78	8,12	8,13	8,40	8,33	8,35	8,48	8,41
Otros países	7,73	7,78	7,84	7,84	7,73	8,01	7,90	7,94	7,87	7,95
Calidad y variedad del comercio										
TOTAL PAÍSES	7,02	6,85	6,97	7,02	7,12	7,11	7,22	7,25	7,43	7,48
Alemania	7,44	7,13	7,22	7,19	7,36	7,39	7,38	7,43	7,17	7,92
España	7	7,12	6,87	7,16	7,39	6,89	7,29	7,22	7,53	7,67
Reino Unido	7,21	6,91	7,05	7,34	7,38	7,54	7,63	7,77	7,69	7,71
Otros países	6,82	6,75	6,89	6,82	6,92	6,90	6,99	6,97	7,31	7,28
Hospitalidad										
TOTAL PAÍSES	8,03	8,12	8,18	8,28	8,32	8,34	8,48	8,46	8,55	8,57
Alemania	8,24	8,27	8,28	8,34	8,51	8,66	8,42	8,53	8,22	8,86
España	8,31	8,84	8,52	8,83	8,83	8,46	8,68	8,80	8,97	8,74
Reino Unido	8,39	8,23	8,32	8,51	8,62	8,61	8,83	8,76	8,89	8,80
Otros países	7,76	7,98	8,07	8,15	8,12	8,17	8,34	8,29	8,41	8,40

Fuente: ISTAC.

En lo que respecta a servicios generales la media es de 8,06 puntos; este 8 se mantiene en servicio de taxis, seguridad, estado de las carreteras y hospitalidad, pero desciende a 7 en servicio de autobús, alquiler de coches y calidad y variedad del comercio.

Tabla 95. Servicios Generales: autobús, taxi, alquiler de vehículos, seguridad, estado de las carreteras, calidad y variedad del comercio y hospitalidad (Diferencia Mogán - GC).

Diferencia Mogán - Gran Canaria	2008	2009	2010	2011	2012 (p)	2013 (p)	2014 (p)	2015 (p)
SERVICIOS GENERALES E INFRAESTRUCTURAS								
TOTAL PAÍSES	0,03	0,08	-0,03	0,04	-0,03	0,06	0,05	0,01
Alemania	0,17	0,32	-0,09	0,05	0,07	0,33	-0,03	-0,08
España	0,02	0,33	-0,21	-0,05	0,19	-0,15	-0,06	-0,05
Reino Unido	0,01	0,04	0,05	0,05	-0,03	0,13	0,15	0,12
Otros países	-0,08	-0,06	-0,06	-0,02	-0,11	-0,01	-0,03	-0,08
Servicios de autobús								
TOTAL PAÍSES	0,04	0,01	-0,01	0,13	-0,04	0,18	0,13	0
Alemania	-0,07	0,19	-0,3	0,17	-0,22	0,41	-0,01	-0,49
España	0,05	0,19	-0,19	-0,46	-0,32	-0,18	-0,19	-0,39
Reino Unido	0,05	0,11	0,1	0,1	-0,06	0,14	0,19	0,1
Otros países	-0,07	-0,2	-0,03	0,03	-0,04	0,13	0,06	-0,03
Servicios de taxi								
TOTAL PAÍSES	0,03	0,08	0,01	0,04	-0,01	0,02	0,14	0,04
Alemania	-0,12	0,12	-0,17	-0,23	-0,24	0,21	-0,35	-0,28
España	0,05	0,52	0	0,05	0,16	0,22	0,07	-0,4
Reino Unido	0,02	0,04	0,07	0,04	-0,09	0,09	0,21	0,1
Otros países	-0,11	-0,14	-0,06	-0,02	-0,03	-0,1	0,06	-0,02
Alquiler de vehículos								
TOTAL PAÍSES	-0,01	0,17	-0,12	0,05	0	0,08	0,01	0,03
Alemania	0,39	0,59	-0,08	0	0,15	0,57	-0,2	-0,16
España	0,05	0,47	0,01	-0,25	0,54	-0,08	0,15	0,17
Reino Unido	0,1	0,14	0,04	0,12	0,04	0,25	0,03	0,19
Otros países	-0,11	0,02	-0,17	0,06	-0,06	0,05	-0,01	-0,01
Seguridad								
TOTAL PAÍSES	0,13	0,18	0,05	0,08	-0,05	0,06	0,01	-0,02
Alemania	0,14	0,53	0,19	0,32	0,18	0,31	0,05	0,1
España	0,31	0,41	0,03	0,29	0,21	-0,07	0,03	0,18
Reino Unido	0,03	0,16	0,16	0,11	0,02	0,12	0,22	0,12
Otros países	0,02	-0,01	-0,08	-0,07	-0,21	-0,03	-0,1	-0,17
Estado de las carreteras								
TOTAL PAÍSES	0,1	0,22	0,1	0,12	0,09	0,27	0,15	0,18
Alemania	0,2	0,66	0,07	0,1	0,34	0,55	0,21	0,21
España	-0,03	0,18	-0,63	-0,05	0,28	-0,25	-0,12	-0,03
Reino Unido	-0,13	-0,08	-0,06	-0,02	-0,03	0,22	0,11	0,09
Otros países	-0,01	0,03	0,04	-0,01	-0,1	0,07	-0,03	-0,02
Calidad y variedad del comercio								
TOTAL PAÍSES	-0,11	-0,14	-0,2	-0,18	-0,16	-0,21	-0,15	-0,16
Alemania	0,29	0,03	-0,08	-0,09	0,08	0,02	-0,07	-0,06
España	-0,21	0,09	-0,37	-0,22	0,19	-0,44	-0,31	-0,23
Reino Unido	-0,03	-0,05	-0,06	-0,02	-0,08	0	0,1	0,13

Diferencia Mogán - Gran Canaria	2008	2009	2010	2011	2012 (p)	2013 (p)	2014 (p)	2015 (p)
Otros países	-0,21	-0,17	-0,2	-0,24	-0,26	-0,29	-0,28	-0,29
Hospitalidad								
TOTAL PAÍSES	0,02	0,08	-0,07	0,01	-0,04	0,09	0,05	-0,03
Alemania	0,38	0,31	-0,09	0,04	0,16	0,3	0,04	-0,05
España	-0,05	0,49	-0,02	0,18	0,16	-0,12	-0,06	0,1
Reino Unido	0,09	0,1	0,15	0,07	0,07	0,14	0,21	0,1
Otros países	-0,1	0,02	-0,01	0,05	-0,08	0,14	0,01	-0,04

Fuente: ISTAC.

Si se compara con la media insular está por encima en 0,01 del total, igual en servicios de autobús (menos para los alemanes, españoles y otros), en taxis está por encima en 0,04, en alquiler de vehículos por encima en 0,03, en seguridad por debajo en 0,02, en el estado de las carreteras por encima en 0,18, en calidad y variedad del comercio por debajo en 0,16 y en hospitalidad por debajo en 0,03.

1.6.7.2.2. Oferta Turística

La tabla 72 de esta memoria de información refleja la importancia del turismo como generador de empleo. En concreto, la hostelería en Mogán es responsable de 7.819 (62,66%) puestos de trabajo, de los cuales el 36,81% están relacionados con servicios de alojamiento y el 25,81% con servicios de restauración. El tejido empresarial muestra que un 66% de los empleos son por cuenta ajena y el resto son por cuenta propia.

1.6.7.2.2.1. Servicios de Restauración: bares y restaurantes

El municipio de Mogán según datos del Patronato de Turismo de Gran Canaria, cuenta a fecha de 5 de noviembre de 2019, con 296 bares y cafeterías y con 297 restaurantes.

La tabla 103 desglosa la oferta de restauración por tipología y ámbitos o localidades recogida en la página web del Patronato de Turismo. De esta manera, se computa una oferta de restauración de 529 unidades capaz de dar servicio a un aforo de 33.209 personas.

Tabla 96. Oferta de restauración de Mogán, 2016.

LOCALIDAD	BAR-CAFETERÍA	RESTAURANTE	TOTAL GENERAL	AFORO
Arguineguin	59	36	95	4.332
Casas De Veneguera	2		2	79
Lomoquebre		1	1	48
Mogan	24	39	63	3.934
Pasitos (Los)		1	1	50
Patalavaca	7	22	29	1.493
Playa de Amadores	9	15	24	1.580
Playa de Arguineguin (La)	3	3	6	361
Playa De Mogan	23	23	46	2.646
Playa de Taurito	2		2	90

LOCALIDAD	BAR-CAFETERÍA	RESTAURANTE	TOTAL GENERAL	AFORO
Playa De Tauro (La)	1	2	3	168
Playa Del Cura (La)	7	6	13	779
Playa Taurito	1		1	600
Puerto de Mogan	9	14	23	1.056
Puerto Rico	142	125	267	14.338
Taurito	4	2	6	192
Tauro		1	1	144
Verga (La)	3	7	10	1.319
Total general	296	297	593	33.209

Fuente: Patronato de Turismo de Gran Canaria. 2016. Elaboración propia.

Destaca Puerto Rico con 142 bares y cafeterías y 125 restaurantes, cómo área turística más importante del municipio, ofertando el 45,3% de la restauración. Le sigue en número de negocios de restauración el ámbito de Arguineguín con un 16,02%, Mogán con un porcentaje del 10,62% y Playa de Mogán con un 3,88%; el resto de las localidades tiene unos porcentajes muy bajos.

1.6.7.2.2. Establecimientos de alojamiento

Según el último listado de fecha 6 de noviembre del 2017, manejado por el Patronato de Turismo de Gran Canaria, de alojamientos ordenados según las Modalidades y Tipologías descritas en el Decreto 142/2010 de 4 de Octubre del Gobierno de Canarias y que están siendo explotados turísticamente, al día de la fecha, en la modalidad, tipología y categoría que fueron solicitadas por sus titulares, se comprueba que el municipio de Mogán cuenta con 379 establecimientos turísticos, de los que 37 corresponden a hoteleros y 342 a extrahoteleros (tabla 104).

Tabla 97. Oferta turística de Mogán. 2017.

		UNIDADES	PLAZAS	UNIDADES ALOJATIVAS
ESTABLECIMIENTOS HOTELEROS	Hotel	30	13.631	6.004
	Hotel Urbano	2	31	13
	Pensión	5	91	48
	Total	37	13.753	6.065
ESTABLECIMIENTOS EXTRAHOTELEROS	Apartamento	142	22.223	7.702
	Vivienda Vacacional en zona turística	170	727	225
	Vivienda Vacacional en zona rural	29	120	44
	Vivienda turística	1	10	5
	Total	342	23.080	7.976
TOTAL OFERTA TURÍSTICA		379	36.833	14.041

Fuente: Patronato de Turismo de Gran Canaria, 2017. Elaboración propia.

De acuerdo a los ámbitos de localización, Cortadores de Puerto Rico, Playa de Mogán y Palaya del Cura acogen al 52,03%, 9,9% y 7,9% respectivamente de las plazas ofertadas que en número ascienden a 19.167, 3.653 y 2.896 plazas respectivamente (tabla 105).

Tabla 98. Distribución de las plazas ofertadas por ámbitos, Mogán 2017.

ÁMBITOS	TOTAL DE PLAZAS	PLAZAS EXTRAHOTELERAS	%	PLAZAS HOTELERAS	%
AMADORES	1.618	807	3,5%	811	5,9%
ANFI DEL MAR	1.570	1.046	4,5%	524	3,8%
ANFI TAURO	337		0,0%	337	2,5%
BALITO	1.130	839	3,6%	291	2,1%
BARRANCO DE TAURITO	2.633	276	1,2%	2.357	17,1%
CASAS DE VENEGUERA	4	4	0,0%	0	0,0%
CORTADORES DE PUERTO RICO	19.167	14.198	61,5%	4.969	36,1%
EL CERCADO	63	63	0,3%	0	0,0%
EL HORNO	9	9	0,0%	0	0,0%
EL SAO	16	16	0,1%	0	0,0%
HALDSODALEN	41	41	0,2%	0	0,0%
HORNO DE LA TEJA	6	6	0,0%	0	0,0%
LA VERGA	216	216	0,9%	0	0,0%
LAS BURRILLAS	8	8	0,0%	0	0,0%
LAS CASILLAS	6	6	0,0%	0	0,0%
LOMA ARGUINEGUIN	466	447	1,9%	19	0,1%
LOS PEÑONES	10	10	0,0%	0	0,0%
MOGAN CASCO	8	8	0,0%	0	0,0%
MORRO DEL GUINCHO	46	46	0,2%	0	0,0%
P16 HALSODALEN	16	16	0,1%	0	0,0%
PATALAVACA	2.667	999	4,3%	1.668	12,1%
PLAYA ARGUINEGUIN	157	100	0,4%	57	0,4%
PLAYA DE MOGÁN	3.653	1.633	7,1%	2.020	14,7%
PLAYA DEL CURA	2.896	2.196	9,5%	700	5,1%
PUEBLO TAURO	90	90	0,4%		0,0%
Total	36.833	23.080	100%	13.753	100%

Fuente: Patronato de Turismo de Gran Canaria, 2017. Elaboración propia.

Los ámbitos de Pueblo Tauro, P16 Halsodalen, Haldsodalen, Morro del Guincho, Mogán Casco, Los Peones, Casas de Veneguera, El Cercado, El Horno, El Sao, Horno de La Teja, La Verga, Las Burrillas y Las Casillas únicamente presentan oferta extrahotelera.

La distribución de los establecimientos hoteleros por categorías y plazas indica que los hoteles de cuatro estrellas son los más representativos de Mogán (15 establecimientos sobre una oferta hotelera de 37 establecimientos) y ofertan 6.549 plazas (tabla 106).

Tabla 99. Distribución de las plazas hoteleras por categoría (Mogán, 2017).

TIPOLOGÍA	ESTABLECIMIENTOS	PLAZAS
Una Estrella	8	572
Dos Estrellas	1	306
Tres Estrellas	10	4.418
Cuatro Estrellas	15	6.549
Cinco Estrellas	3	1.908
Total	37	13.753

Fuente: Patronato de Turismo de Gran Canaria. 2017. Elaboración propia.

La distribución de los establecimientos extrahoteleros por categorías y plazas indica que las viviendas vacacionales lideran la oferta extrahotelera en número de establecimientos (200 establecimientos sobre una oferta extrahotelera de 342 establecimientos) y apenas ofertan 857 plazas, que en porcentaje significa un 3,7% de la oferta extrahotelera (tabla 107). Sin embargo, los 76 establecimientos de una llave ofertan 9.393 plazas. Así, el 40,69% de las plazas extrahoteleras se ofertan por establecimientos de una llave, el 29,70% por establecimientos de dos llaves, el 24,83% por establecimientos de tres estrellas.

Tabla 100. Distribución de las plazas extrahoteleras por categoría (Mogán, 2017).

TIPOLOGÍA	ESTABLECIMIENTOS	PLAZAS
Una Llave	76	9.393
Dos Llaves	39	6.857
Categoría Única (Vivienda Vacacional)	200	857
Cinco Estrellas	2	51
Cuatro Estrellas	1	178
Tres Estrellas	24	5.744
Total	342	23.080

Fuente: Patronato de Turismo de Gran Canaria. 2017. Elaboración propia.

Tabla 101. Distribución por ámbitos de la oferta.

ÁMBITOS	ESTABLECIMIENTOS	PLAZAS
AMADORES	10	1.618
ANFI DEL MAR	3	1.570
ANFI TAURO	1	337
BALITO	2	1.130
BARRANCO DE TAURITO	6	2.633
CASAS DE VENEGUERA	1	4
CORTADORES DE PUERTO RICO	126	19.167
EL CERCADO	18	63
EL HORNO	2	9
EL SAO	2	16
HALDSODALEN	6	41
HORNO DE LA TEJA	1	6
LA VERGA	1	216

ÁMBITOS	ESTABLECIMIENTOS	PLAZAS
LAS BURRILLAS	2	8
LAS CASILLAS	1	6
LOMA ARGUINEGUIN	27	466
LOS PEÑONES	1	10
MOGAN CASCO	2	8
MORRO DEL GUINCHO	10	46
P16 HALDSODALEN	3	16
PATALAVACA	7	2.667
PLAYA ARGUINEGUIN	18	157
PLAYA DE MOGÁN	106	3.653
PLAYA DEL CURA	9	2.896
PUEBLO TAURO	14	90
Total general	379	36.833

Fuente: Patronato de Turismo de Gran Canaria. 2017. Elaboración propia.

1.6.7.2.2.3. Datos e Indicadores de medida de la Oferta Turística

Existen una serie de datos e indicadores que miden, determinan o evalúan el estado de la Oferta Turística de un territorio. El Patronato de Turismo de Gran Canaria a partir de los datos del ISTAC, ha realizado un análisis de diferentes indicadores para lo que denominan Mogán Turístico (Zona Turística) y a su vez para Núcleos Turísticos dentro del municipio; aclarar que estas denominaciones no se corresponden con las zonas turísticas del Plan Insular de Ordenación de Gran Canaria desarrollado a través del Plan Territorial de Ordenación Turística Insular de Gran Canaria (PTEOTIGC). Para ellos se analizan los siguientes indicadores: (1) Establecimientos Abiertos, (2) Plazas Ofertadas, (3) Pernotaciones, (4) Viajeros Entrados, (5) Estancia Media, (6) Índice de Ocupación, (7) ADR o Tarifa media que representan los ingresos medios diarios obtenidos por habitación ocupada. Los ingresos hacen referencia a aquellos percibidos por la prestación del servicio, sin incluir otro tipo de servicio que sí pueda ofrecer el establecimiento, (8) Empleo.

Por lo que respecta a los Núcleos Turísticos y la Zona Turística denominada Mogán Turístico, los datos son los que se exponen a continuación para el total de la Zona y para cada uno de sus núcleos turísticos:

- a) Zona Turística: Mogán Turístico.
- b) Núcleos Turísticos:
 - i. Puerto Rico.
 - ii. Amadores.
 - iii. Tarurito.
 - iv. Tauro – Playa del Cura.
 - v. Puerto de Mogán.
 - vi. Patalavaca – Arguineguín.

a) Mogán Turístico: Zona Turística.

MOGAN TURÍSTICO		2009	2010	Var	2011	Var	2012	Var	2013	Var	2014	Var	2015	Var	2016	var	2017	var
Establecimientos abiertos		143	139	-4	145	6	145	0	145	0	145	0	151	6	154	3	156	2
Plazas ofertadas		31.296	30.725	-1,82%	31.860	3,69%	32.523	2,08%	32.003	-1,60	31.978	-0,08%	33.866	5,90	34.153	0,85	34.132	-0,06
Pernocta.	Total Extranjeros	5.299.193	5.125.598	-3,28%	5.718.277	11,56%	5.746.697	0,50%	5.735.265	-0,20	5.929.858	3,39%	6.493.571	9,51	7.036.877	8,37	7.581.228	7,74
	Total Nacionales	536.831	756.079	40,84%	872.604	15,41%	647.745	-25,77%	619.784	-4,32	792.138	27,81%	867.735	9,54	1.058.221	21,95	1.035.806	-2,12
	Total	5.836.024	5.881.677	0,78%	6.590.881	12,06%	6.394.441	-2,98%	6.355.049	-0,62	6.721.996	5,77%	7.361.306	9,51	8.095.098	9,97	8.617.034	6,45
Viajeros entrados	Total Extranjeros	550.216	556.404	1,12%	597.408	7,37%	592.274	-0,86%	596.028	0,63	634.175	6,40%	683.595	7,79	768.111	12,36	843.923	9,87
	Total Nacionales	107.491	151.912	41,33%	164.659	8,39%	113.771	-30,91%	132.609	16,56	177.770	34,06%	215.828	21,41	217.105	0,59	179.112	-17,50
	Total	657.707	708.317	7,69%	762.067	7,59%	706.045	-7,35%	728.637	3,20	811.945	11,43%	899.423	10,77	985.216	9,54	1.023.035	3,84
Estancia media	Total Extranjeros	9,63	9,21	-0,42	9,57	0,36	9,70	0,13	9,62	-0,08	9,35	-0,27	9,50	0,15	9,16	-0,34	8,98	-0,18
	Total Nacionales	4,99	4,98	-0,01	5,30	0,32	5,69	0,39	4,67	-1,02	4,46	-0,21	4,02	-0,44	4,87	0,85	5,78	0,91
	Total	8,87	8,30	-0,57	8,65	0,35	9,06	0,41	8,72	-0,34	8,28	-0,44	7,88	-0,40	8,22	0,04	8,42	0,20
Índice de ocupación	Por habitaciones/apartamentos	55,67	63,55	14,15%	69,43	9,25%	67,49	-2,79%	67,33	-0,24	71,68	6,46%	71,97	0,40	76,92	6,88	78,6	2,18
	Por plazas	51,09	52,45	2,66%	56,68	8,06%	53,87	-4,96%	54,40	0,98	57,59	5,86%	59,55	3,40	64,94	9,05	69,17	6,51
ADR		48,39	51,61	6,65%	54,03	4,69%	55,03	1,85%	55,08	0,09	58,81	6,77%	62,68	6,58	62,92	0,38	67,85	7,84
Empleo			2.723		2.682	-1,51%	2.705	0,86%	2.684	-0,78	2.942	9,61%	3.547	20,56	3.640	2,62	4.047	11,18

Fuente: Patronato de Turismo de Gran Canaria. 2016. Elaboración propia.

b) Núcleos turísticos.

i. Puerto Rico: Núcleo Turístico.

PUERTO RICO		2009	2010	Var	2011	Var	2012	Var	2013	Var	2014	Var	2015	Var	2016	var	2017	var
Establecimientos abiertos		79	76	-3	78	2	77	-1	77	0	76	-1	78	2	80	2	80	0
Plazas ofertadas		13.397	12.627	-5,75	12.332	-2,34	12.206	-1,02	11.736	-3,85	11.470	-2,27	11.255	-1,87	11.503	2,20	11.357	-1,27
Pernocta.	Total Extranjeros	1.866.146	1.645.432	-11,83	1.662.529	1,04	1.701.915	2,37	1.697.247	-0,27	1.846.794	8,81	1.744.276	-5,55	1.824.462	4,60	2.130.107	16,75
	Total Nacionales	256.033	321.403	25,53	370.056	15,14	275.199	-25,63	211.681	-23,08	309.665	46,29	308.914	-0,24	338.742	9,66	376.111	11,03
	Total	2.122.179	1.966.835	-7,32	2.032.585	3,34	1.977.114	-2,73	1.908.929	-3,45	2.156.458	12,97	2.053.190	-4,79	2.163.204	5,36	2.506.218	15,86
Viajeros entrados	Total Extranjeros	192.292	178.261	-7,30	161.110	-9,62	165.117	2,49	159.306	-3,52	176.154	10,58	170.881	-2,99	186.445	9,11	219.916	17,95
	Total Nacionales	46.917	62.720	33,68	69.524	10,85	42.722	-38,55	45.661	6,88	68.500	50,02	75.981	10,92	65.552	-13,73	56.120	-14,39
	Total	239.209	240.981	0,74	230.634	-4,29	207.839	-9,88	204.968	-1,38	244.655	19,36	246.862	0,90	251.997	2,08	276.036	9,54
Estancia media	Total Extranjeros	9,70	9,23	-0,47	10,32	1,09	10,31	-0,01	10,65	0,34	10,48	-0,17	10,21	-0,27	9,79	-0,42	9,69	-0,10
	Total Nacionales	5,46	5,12	-0,34	5,32	0,20	6,44	1,12	4,64	-1,80	4,52	-0,12	4,07	-0,45	5,17	1,10	6,7	1,53
	Total	8,87	8,16	-0,71	8,81	0,65	9,51	0,70	9,31	-0,20	8,81	-0,50	8,32	-0,49	8,58	0,26	9,08	0,50
Índice de ocupación	Por habitaciones-apartamentos	52,95	57,72	9,01	60,01	3,97	62,13	3,53	61,77	-0,58	65,43	5,93	62,46	-4,54	67,94	8,77	73,71	8,49
	Por plazas	43,40	42,68	-1,66	45,16	5,81	44,38	-1,73	44,56	0,41	51,51	15,60	49,98	-2,97	51,52	3,08	60,46	17,35
ADR		42,76	44,08	3,09	47,62	8,03	49,64	4,24	51,74	4,23	56,99	10,15	57,23	0,42	57,72	0,86	62,46	8,21
Empleo			644		612	-4,97	598	-2,29	632	5,69	758	19,94	787,00	3,83	765	-2,80	927	21,18

Fuente: Patronato de Turismo de Gran Canaria. 2016. Elaboración propia.

ii. Amadores: Núcleo Turístico.

AMADORES		2009	2010	Var	2011	Var	2012	Var	2013	Var	2014	Var	2015	Var	2016	var	2017	var
Establecimientos abiertos		31	31	0	32	1	32	0	32	0	33	1	33	0	32	-1	32	0
Plazas ofertadas		8.354	8.863	6,09	8.984	1,37	9.289	3,39	9.144	-1,56	9.330	2,03	9.278	-0,56	8.963	-3,40	8.740	-2,49
Pernoct a	Total Extranjeros	1.548.077	1.688.373	9,06	1.907.172	12,96	1.951.906	2,35	1.907.065	-2,30	1.896.227	-0,57	1.817.354	-4,16	1.949.229	7,26	1.963.395	0,73
	Total Nacionales	102.309	178.793	74,76	244.697	36,86	193.381	-20,97	221.590	14,59	257.103	16,03	235.568	-8,38	269.881	14,57	246.892	-8,52
	Total	1.650.386	1.867.166	13,14	2.151.869	15,25	2.145.286	-0,31	2.128.655	-0,78	2.153.330	1,16	2.052.922	-4,66	2.219.110	8,10	2.210.287	-0,40
Viajero s entrado s	Total Extranjeros	164.172	182.927	11,42	204.517	11,80	210.084	2,72	206.248	-1,83	215.062	4,27	202.108	-6,02	229.565	13,59	232.390	1,23
	Total Nacionales	22.760	36.086	58,55	46.379	28,52	36.704	-20,86	46.109	25,62	55.268	19,86	56.813	2,80	57.550	1,30	45.813	-20,39
	Total	186.932	219.013	17,16	250.896	14,56	246.788	-1,64	252.357	2,26	270.330	7,12	258.921	-4,22	287.115	10,89	278.203	-3,10
Estanci a media	Tota Extranjeros	9,43	9,23	-0,20	9,33	0,10	9,29	-0,04	9,25	-0,04	8,82	-0,43	8,99	0,17	8,49	-0,50	8,45	-0,04
	Total Nacionales	4,50	4,95	0,45	5,28	0,33	5,27	-0,01	4,81	-0,46	4,65	-0,16	4,15	-0,50	4,69	0,54	5,39	0,70
	Total	8,83	8,53	-0,30	8,58	0,05	8,69	0,11	8,44	-0,25	7,97	-0,47	7,93	-0,04	7,73	-0,20	7,94	0,21
Índice de ocupaci ón	Por habitaciones apartamento s	59,05	64,76	9,67	74,05	14,35	71,19	-3,86	71,82	0,88	76,76	6,88	75,35	-1,84	80,77	7,19	82,45	2,08
	Por plazas	54,13	57,72	6,63	65,62	13,69	63,27	-3,58	63,78	0,81	63,23	-0,86	60,62	-4,13	67,83	11,89	69,29	2,15
ADR		52,88	52,75	-0,25	55,81	5,80	56,33	0,93	56,47	0,25	59,24	4,91	69,17	16,76	68,01	-1,68	64,64	-4,96
Empleo			843		846	0,36	832	-1,65	868	4,33	925	6,57	1.014,00	9,62	1.006	-0,79	999	-0,70

Fuente: Patronato de Turismo de Gran Canaria. 2016. Elaboración propia.

iii. Taurito: Núcleo Turístico.

TAURITO		2009	2010	Var	2011	Var	2012	Var	2013	Var	2014	Var	2015	Var	2016	var	2017	var
Establecimientos abiertos		7	8	1	8	0	8	0	8	0	8	0	8	0	8	0	8	0
Plazas ofertadas		2.550	2.913	14,24	3.079	5,70	3.156	2,50	3.177	0,67	3.311	4,22	3.291	-0,60	3.271	-0,61	3.153	-3,61
Pernocta	Total Extranjeros	530.136	575.764	8,61	818.311	42,13	731.092	-10,66	749.268	2,49	798.689	6,60	887.322	11,10	1.038.678	17,06	965.102	-7,08
	Total Nacionales	53.308	100.636	88,78	61.199	-39,19	47.091	-23,05	43.918	-6,74	70748	61,09	74633	5,49	109.160	46,26	67.397	-38,26
	Total	583.444	676.400	15,93	879.511	30,03	778.183	-11,52	793.187	1,93	869.437	9,61	961.955	10,64	1.147.838	19,32	1.032.499	-10,05
Viajeros entrados	Total Extranjeros	52.462	68.016	29,65	96.034	41,19	84.578	-11,93	88.590	4,74	92.865	4,83	103.175	11,10	125.303	21,45	120.133	-4,13
	Total Nacionales	10.678	21.952	105,58	12.232	-44,28	9.914	-18,95	11.579	16,79	18.273	57,81	20.498	12,18	21.349	4,15	16.130	-24,45
	Total	63.140	89.968	42,49	108.267	20,34	94.492	-12,72	100.169	6,01	111.138	10,95	123.673	11,28	146.652	18,58	136.263	-7,08
Estancia media	Total Extranjeros	10,11	8,47	-1,11	8,52	-0,01	8,64	0,16	8,46	-0,19	8,60	0,24	8,60	0,00	8,29	-0,31	8,03	-0,26
	Total Nacionales	4,99	4,58	-0,41	5,00	0,42	4,75	-0,25	3,79	-0,96	3,87	0,08	3,64	-0,23	5,11	1,47	4,18	-0,93
	Total	9,24	7,52	-1,72	8,12	0,60	8,24	0,12	7,92	-0,32	7,82	-0,10	7,78	-0,04	7,83	0,05	7,58	-0,25
Índice de ocupación	Por habitaciones-apartamentos	54,07	69,14	27,87	79,99	15,69	71,72	-10,34	69,26	-3,43	79,15	14,28	83,24	5,17	91,66	10,12	87,36	-4,69
	Por plazas	62,69	63,62	1,48	78,26	23,01	67,55	-13,69	68,40	1,26	71,94	5,18	80,08	11,31	96,14	20,05	89,72	-6,68
ADR		55,88	62,98	12,71	59,43	-5,64	63,79	7,34	64,77	1,54	64,51	-0,40	65,58	1,66	68,29	4,13	70,04	2,56
Empleo			514		473	-7,98	445	-5,92	440	-1,12	496	12,73	517,00	4,23	549	6,19	553	0,73

Fuente: Patronato de Turismo de Gran Canaria. 2016. Elaboración propia.

iv. Tauro - Playa del Cura: Núcleo Turístico.

TAURO-PLAYA EL CURA		2009	2010	Var	2011	Var	2012	Var	2013	Var	2014	Var	2015	Var	2016	var	2017	var
Establecimientos abiertos		5	4	-1	6	2	7	1	7	0	7	0	8	1	8	0	8	0
Plazas ofertadas		2.178	1.494	-31,40	2.689	79,99	2.991	11,23	2.991	0,00	2.991	0,00	3.482	16,42	3.343	-3,99	2.637	-21,12
Pernocta	Total Extranjeros	347.677	232.722	-33,06	403.052	73,19	489.633	21,48	466.255	-4,77	440.282	-5,57	500.963	13,78	520.075	3,82	527.350	1,40
	Total Nacionales	32.794	19.834	-39,52	73.597	271,06	48.463	-34,15	37.043	-23,56	53179	43,56	58306	9,64	78.583	34,78	58.526	-25,52
	Total	380.471	252.556	-33,62	476.649	88,73	538.096	12,89	503.298	-6,47	493.461	-1,95	559.269	13,34	598.658	7,04	585.876	-2,14
Viajeros entrados	Total Extranjeros	39.337	23.939	-39,14	37.797	57,89	43.004	13,78	44.683	3,90	49.303	10,34	60.292	22,29	62.820	4,19	63.614	1,26
	Total Nacionales	7.703	4.693	-39,08	12.712	170,87	8.970	-29,44	9.154	2,05	12.166	32,90	14.650	20,42	18.239	24,50	8.929	-51,04
	Total	47.041	28.632	-39,13	50.509	76,41	51.974	2,90	53.837	3,58	61.469	14,18	74.942	21,92	81.059	8,16	72.543	-10,51
Estancia media	Total Extranjeros	8,84	9,72	0,10	10,66	0,10	11,39	0,07	10,43	-0,08	8,93	-0,14	8,31	-0,62	8,28	-0,03	8,29	0,01
	Total Nacionales	4,26	4,23	-0,01	5,79	0,37	5,40	-0,07	4,05	-0,25	4,37	0,08	3,98	-0,39	4,31	0,33	6,55	2,24
	Total	8,09	8,82	0,73	9,44	0,62	10,35	0,91	9,35	-1,00	8,03	-1,32	7,46	-0,57	7,39	-0,07	8,08	0,69
Índice de ocupación	Por Habitaciones apartamentos	54,11	55,17	1,96	67,07	21,57	66,59	-0,72	65,81	-1,17	65,03	-1,19	66,12	1,68	67,42	1,97	71,45	5,98
	Por plazas	47,86	46,31	-3,24	48,56	4,86	49,29	1,50	46,10	-6,47	45,20	-1,95	44,00	-2,65	49,06	11,50	60,87	24,07
ADR		50,92	42,90	-15,75	48,89	13,96	52,02	6,40	42,90	-17,53	50,92	18,69	52,87	3,83	52,97	0,19	60,54	14,29
Empleo			102		248	143,14	259	4,44	250	-3,47	285	14,00	342,00	20,00	345	0,88	353	2,32

Fuente: Patronato de Turismo de Gran Canaria. 2016. Elaboración propia.

v. Puerto de Mogán: Núcleo Turístico.

PUERTO DE MOGÁN		2009	2010	Var	2011	Var	2012	Var	2013	Var	2014	Var	2015	Var	2016	var	2017	var
Establecimientos abiertos		8	8	0	8	0	8	0	8	0	8	0	8	0	8	0	9	1
Plazas ofertadas		2.024	2.027	0,15	2.027	0,00	2.022	-0,25	2.027	0,25	2.027	0,00	1.938	-4,39	1.760	-9,18	2.672	51,82
Pernocta	Total Extranjeros	429.824	397.209	-7,59	337.754	-14,97	319.574	-5,38	313.265	-1,97	350.363	11,84	347.308	-0,87	290.413	-16,38	492.261	69,50
	Total Nacionales	45.648	73.261	60,49	50.723	-30,76	36.833	-27,38	42.311	14,87	42.165	-0,35	58.258	38,17	70.404	20,85	137.810	95,74
	Total	475.472	470.471	-1,05	388.477	-17,43	356.408	-8,26	355.576	-0,23	392.529	10,39	405.566	3,32	360.817	-11,03	630.071	74,62
Viajeros entrados	Total Extranjeros	44.130	43.919	-0,48	39.261	-10,61	38.268	-2,53	36.518	-4,57	40.972	12,20	40.600	-0,91	40.394	-0,51	68.431	69,41
	Total Nacionales	9.916	16.548	66,88	12.278	-25,80	7.741	-36,95	8.293	7,13	10.971	32,29	15.287	39,34	17.286	13,08	21.635	25,16
	Total	54.045	60.467	11,88	51.539	-14,77	46.008	-10,73	44.810	-2,60	51.943	15,92	55.887	7,59	57.680	3,21	90.066	56,15
Estancia media	Total Extranjeros	9,74	9,04	-0,70	8,60	-0,44	8,35	-0,25	8,58	0,23	8,55	-0,03	8,55	0,00	7,19	-1,36	7,19	0,00
	Total Nacionales	4,60	4,43	-0,17	4,13	-0,30	4,76	0,63	5,10	0,34	3,84	-1,26	3,81	-0,03	4,07	0,26	6,37	2,30
	Total	8,80	7,78	-1,02	7,54	-0,24	7,75	0,21	7,94	0,19	7,56	-0,38	7,26	-0,30	6,26	-1,00	7	0,74
índice de ocupación	Por habitaciones-apartamentos	53,59	73,54	37,23	79,62	8,27	73,95	-7,12	71,53	-3,27	74,99	4,84	76,32	1,77	81,12	6,29	73,05	-9,95
	Por plazas	64,36	63,59	-1,20	52,51	-17,42	48,29	-8,04	48,06	-0,48	53,05	10,38	57,33	8,07	56,17	-2,02	64,6	15,01
ADR		67,35	73,81	9,59	72,40	-1,91	66,65	-7,94	64,75	-2,85	67,28	3,91	70,53	4,83	75,54	7,10	95,45	26,36
Empleo			336		210	-37,50	243	15,71	185	-23,87	162	-12,43	244	50,62	216	-11,48	360	66,67

Fuente: Patronato de Turismo de Gran Canaria. 2016. Elaboración propia.

vi. Patalavaca – Arguineguín: Núcleo Turístico.

PATALAVACA		2009	2010	Var	2011	Var	2012	Var	2013	Var	2014	Var	2015	Var	2016	var	2017	var
Establecimientos abiertos		8	8	0	8	0	8	0	8	0	8	0	16	8	18	2	19	1
Plazas ofertadas		2.027	2.027	0,00	2.027	0,00	2.027	0,00	2.027	0,00	2.027	0,00	4.622	128,02	5.313	14,95	5.573	4,89
Pernocta	Total Extranjeros	577.333	586.096	1,52	589.459	0,57	552.577	-6,26	602.164	8,97	597.503	-0,77	1.196.348	100,22	1.414.020	18,19	1.503.013	6,29
	Total Nacionales	46.740	62.152	32,97	72.332	16,38	46.777	-35,33	63.241	35,20	59278	-6,27	132056	122,77	191.451	44,98	149.070	-22,14
	Total	624.073	648.249	3,87	661.791	2,09	599.354	-9,43	665.405	11,02	656.781	-1,30	1.328.404	102,26	1.605.471	20,86	1.652.083	2,90
Viajeros entrados	Total Extranjeros	57.823	59.342	2,63	58.688	-1,10	51.225	-12,72	60.683	18,46	59.819	-1,42	106.539	78,10	123.584	16,00	139.439	12,83
	Total Nacionales	9.517	9.914	4,17	11.534	16,34	7.721	-33,06	11.813	53,00	12.592	6,59	32.599	158,89	37.129	13,90	30.485	-17,89
	Total	67.340	69.256	2,85	70.222	1,39	58.946	-16,06	72.496	22,99	72.411	-0,12	139.138	92,15	160.713	15,51	169.924	5,73
Estancia media	Total Extranjeros	9,98	9,88	-0,10	10,04	0,16	10,79	0,75	9,92	-0,87	9,99	0,07	11,23	1,24	11,44	0,21	10,78	-0,66
	Total Nacionales	4,91	6,27	1,36	6,27	0,00	6,06	-0,21	5,35	-0,71	4,71	-0,64	4,05	-0,66	5,16	1,11	4,89	-0,27
	Total	9,27	9,36	0,09	9,42	0,06	10,17	0,75	9,18	-0,99	9,07	-0,11	9,55	0,48	9,99	0,44	9,72	-0,27
Índice de ocupación	Por habitaciones-apartamentos	60,47	71,48	18,21	71,45	-0,04	66,11	-7,47	69,54	5,19	71,67	3,06	79,63	11,11	81,3	2,10	82,06	0,93
	Por plazas	61,22	63,41	3,58	65,96	4,02	57,43	-12,93	62,26	8,41	63,16	1,45	78,74	24,67	82,79	5,14	81,22	-1,90
ADR		42,76	46,20	8,04	50,59	9,50	50,83	0,47	53,41	5,08	55,67	4,23	59,35	6,61	57,99	-2,29	69,94	20,61
Empleo			284		293	3,17	328	11,95	309	-5,79	316	2,27	643,00	103,48	759	18,04	855	12,65

Fuente: Patronato de Turismo de Gran Canaria. 2016. Elaboración propia.

1.6.7.2.2.4. Comparativas con el resto de núcleos turísticos y resto de ámbitos de Gran Canaria

El Patronato de Turismo de Gran Canaria compara para los indicadores anteriormente expuestos todos los núcleos turísticos y el resto de la isla de Gran Canaria, a continuación se exponen los datos comparativos:

1. Establecimientos Abiertos.

ESTABLECIMIENTOS ABIERTOS	2009	2010	Var	2011	Var	2012	Var	2013	Var	2014	Var	2015	Var	2016	var	2017	var
Puerto de Mogán	8	8	0	8	0	8	0	8	0	8	0	8	0	8	0	9	1
Taurito	7	8	1	8	0	8	0	8	0	8	0	8	0	8	0	8	0
Tauro-Playa El Cura	5	4	-1	6	2	7	1	7	0	7	0	8	1	8	0	8	0
Amadores	31	31	0	32	1	32	0	32	0	33	1	33	0	32	-1	32	0
Puerto Rico	79	76	-3	78	2	77	-1	77	0	76	-1	78	2	80	2	80	0
Patalavaca-Arguineguín	13	12	-1	13	1	13	0	13	0	13	0	16	3	18	2	19	1
Las Canteras	57	57	0	57	0	57	0	57	0	57	0	56	-1	56	0	58	2
Meloneras	22	21	-1	15	-6	15	0	15	0	15	0	15	0	15	0	15	0
Sonnenland	19	18	-1	18	0	17	-1	17	0	17	0	17	0	18	1	18	0
Campo Internacional	44	44	0	42	-2	42	0	42	0	42	0	41	-1	41	0	41	0
Playa del Inglés	248	244	-4	241	-3	238	-3	237	-1	233	-4	231	-2	229	-2	228	-1
El Veril- Las Burras	19	18	-1	19	1	19	0	19	0	19	0	19	0	18	-1	19	1
Bahía Feliz	13	12	-1	12	0	12	0	12	0	12	0	12	0	23	-1	22	-1
San Agustín	21	22	1	22	0	22	0	23	1	23	0	24	1	12	0	12	0
Resto de Gran Canaria	24	25	1	23	-2	24	1	25	1	23	-2	24	1	23	-1	22	-1

Establecimientos abiertos: se entiende por establecimiento abierto aquel que ha prestado servicios de alojamiento de pago algún día del mes de referencia.

El primer puesto lo ocupa Playa del Inglés seguido a gran distancia por Puerto Rico, Las Canteras, Campo Internacional y Amadores, el resto de los núcleos turísticos de Mogán Turístico, a excepción de Patalavaca – Arguineguín, ocupan los últimos puestos de la lista por número de establecimientos.

Respecto a la evolución se ha mantenido estable en el período analizado para los núcleos de Mogán disminuyendo para el núcleo de Playa del Inglés y

aumentando para el resto.

2. Plazas Ofertadas.

PLAZAS OFERTADAS	2009	2010	Var	2011	Var	2012	Var	2013	Var	2014	Var	2015	Var	2016	var	2017	var
Puerto de Mogán	2.024	2.027	0,15	2.027	0,00	2.022	-0,25	2.027	0,25	2.027	0,00	1.938	-4,39	1.760	-9,18%	2.672	51,82%
Taurito	2.550	2.913	14,24	3.079	5,70	3.156	2,50	3.177	0,67	3.311	4,22	3.291	-0,60	3.271	-0,61%	3.153	-3,61%
Tauro-Playa El Cura	2.178	1.494	-31,40	2.689	79,99	2.991	11,23	2.991	0,00	2.991	0,00	3.482	16,42	3.343	-3,99%	2.637	-21,12%
Amadores	8.354	8.863	6,09	8.984	1,37	9.289	3,39	9.144	-1,56	9.330	2,03	9.278	-0,56	8.963	-3,40%	8.740	-2,49%
Puerto Rico	13.397	12.627	-5,75	12.332	-2,34	12.206	-1,02	11.736	-3,85	11.470	-2,27	11.255	-1,87	11.503	2,20%	11.357	-1,27%
Patalavaca-Arguineguín	2.793	2.801	0,29	2.749	-1,86	2.859	4,00	2.928	2,41	2.849	-2,70	4.622	62,23	5.313	14,95%	5.573	4,89%
Las Canteras	6.129	6.156	0,44	6.156	0,00	6.157	0,02	6.196	0,63	6.212	0,26	6.185	-0,43	6.171	-0,23%	6.217	0,75%
Meloneras	9.496	10.624	11,88	10.651	0,25	10.620	-0,29	10.256	-3,43	10.451	1,90	10.778	3,13	10.788	0,09%	10.788	0,00%
Sonnenland	7.183	7.148	0,00	6.944	-2,85	6.528	-5,99	6.475	-0,81	6.459	-0,25	6.207	-3,90	6.283	1,22%	6.158	-1,99%
Campos Internacional	13.005	12.981	0,00	12.544	-3,37	12.216	-2,61	11.262	-7,81	11.178	-0,75	10.996	-1,63	10.811	-1,68%	10.553	-2,39%
Playa del Inglés	54.743	54.078	-0,01	52.633	-2,67	52.675	0,08	51.115	-2,96	50.566	-1,07	48.567	-3,95	47.530	-2,14%	47.972	0,93%
El Veril- Las Burras	2.013	1.926	-4,32	1.992	3,43	2.044	2,61	2.044	0,00	2.047	0,15	2.045	-0,10	2.018	-1,32%	1.834	-9,12%
Bahía Feliz	4.704	4.250	-9,65	3.989	-6,14	3.989	0,00	3.989	0,00	3.989	0,00	3.989	0,00	5.977	0,57%	5.969	-0,13%
San Agustín	5.332	5.395	0,01	5.428	0,61	5.490	1,14	5.755	4,83	5.957	3,51	5943	-0,24	3.849	-3,51%	3.989	3,64%
Resto de Gran Canaria	3.459	3.383	-0,02	3.032	-10,38	3.078	1,52	3.241	5,30	3.269	0,86	3264	-0,15	3.254	-0,31%	3.193	-1,87%

Plazas ofertadas o número de camas: el número de plazas estimadas por la encuesta de los establecimientos abiertos en el mes de referencia.

Por lo que respecta a las plazas turísticas ocurre igual que en el número de establecimientos abiertos, el primer lugar lo ocupa Playa del Inglés, seguido de Puerto Rico y a continuación Campo Internacional, destaca dentro de Mogán Turístico Amadores, destaca en la evolución una tendencia global de disminución de plazas turísticas en todos los núcleos turísticos y el resto de la isla.

3. Pernoctaciones.

PERNOCTACIONES	2009	2010	Var	2011	Var	2012	Var	2013	Var	2014	Var	2015	Var	2016	var	2017	var
Puerto de Mogán	475.472	470.471	-1,05	388.477	-17,43	356.408	-8,26	355.576	-0,23	392.529	10,39	405.566	3,32	360.817	-11,03	630.071	74,62
Taurito	583.444	676.400	15,93	879.511	30,03	778.183	-11,52	793.187	1,93	869.437	9,61	961.955	10,6	1.147.838	19,32	1.032.499	-10,05
Tauro-Playa El Cura	380.471	252.556	-33,62	476.649	88,73	538.096	12,89	503.298	-6,47	493.461	-1,95	559.269	13,34	598.658	7,04	585.876	-2,14
Amadores	1.650.386	1.867.166	13,14	2.151.869	15,25	2.145.286	-0,31	2.128.655	-0,78	2.153.330	1,16	2.052.922	-4,66	2.219.110	8,10	2.210.287	-0,40
Puerto Rico	2.122.179	1.966.835	-7,32	2.032.585	3,34	1.977.114	-2,73	1.908.929	-3,45	2.156.458	12,97	2.053.190	-4,79	2.163.204	5,36	2.506.218	15,86
Patalavaca-Arguineguín	998.797	948.890	-5,00	661.791	-30,26	599.354	-9,43	665.405	11,02	656.781	-1,30	1.328.404	102,26	1.605.471	20,86	1.652.083	2,90
Las Canteras	315.770	360.020	14,01	1.038.095	188,34	963.545	-7,18	987.122	2,45	1.038.914	5,25	1.090.763	4,99	1.281.145	17,45	1.321.072	3,12
Meloneras	2.596.110	2.885.319	11,14	3.246.849	12,53	3.340.869	2,90	3.234.527	-3,18	3.214.308	-0,63	3.387.959	5,40	3.469.571	2,41	3.451.291	-0,53
Sonnenland	1.410.177	1.149.298	-0,18	1.316.569	14,55	1.201.790	-8,72	1.186.360	-1,28	1.236.226	4,20	1.244.176	0,64	1.400.223	12,54	1.425.207	1,78
Campo Internacional	2.338.631	2.132.746	-0,09	2.041.282	-4,29	1.826.479	-10,52	1.898.519	3,94	1.959.253	3,20	2.103.466	7,36	2.305.812	9,62	2.342.241	1,58
Playa del Inglés	10.572.339	9.997.582	-0,05	10.584.010	5,87	9.973.368	-5,77	9.836.888	-1,37	9.700.528	-1,39	10.050.196	3,60	11.182.716	11,27	11.467.095	2,54
El Veril- Las Burras	354.651	310.260	-12,52	315.868	1,81	319.856	1,26	337.225	5,43	328.929	-2,46	368.882	12,15	409.267	10,95	360.072	-12,02
Bahía Feliz	1.108.688	895.343	-19,24	827.352	-7,59	789.968	-4,52	823.596	4,26	748.350	-9,14	791.164	5,72	1.471.382	16,65	1.408.134	-4,30
San Agustín	1.058.321	1.113.076	0,05	1.231.400	10,63	1.136.078	-7,74	1.186.607	4,45	1.250.743	5,40	1.261.336	0,85	880.735	11,32	948.045	7,64
Resto de Gran Canaria	525.725	474.582	-0,10	503.154	6,02	519.248	3,20	574.449	10,63	587.657	2,30	597.611	1,69	704.895	17,95	656.021	-6,93

Se entiende por pernoctación o plaza ocupada a la noche que un viajero se aloja en un establecimiento, la suma de todas las plazas ocupadas cada uno de los días que componen el período de referencia, en este caso un año.

En el número de pernoctaciones destaca Playa del Inglés por encima de todos, le sigue Meloneras y a continuación Puerto Rico. La evolución del número de pernoctaciones al año ha tenido una tendencia desigual destaca el incremento del núcleo de Patalavaca – Arguineguín en el año 2015, Amadores y Puerto Rico han disminuido y, el resto de los núcleos del municipio han aumentado. Para el resto de los núcleos turísticos de la isla se ha producido un aumento en el año 2015.

4. Viajeros Entrados.

VIAJEROS ENTRADOS	2009	2010	Var	2011	Var	2012	Var	2013	Var	2014	Var	2015	Var	2016	var	2017	var
Puerto de Mogán	54.045	60.467	11,88	51.539	-14,77	46.008	-10,73	44.810	-2,60	51.943	15,92	55.887	7,59	57.680	3,21	90.066	56,15
Taurito	63.140	89.968	42,49	108.267	20,34	94.492	-12,72	100.169	6,01	111.138	10,95	123.673	11,28	146.652	18,58	136.263	-7,08
Tauro-Playa El Cura	47.041	28.632	-39,13	50.509	76,41	51.974	2,90	53.837	3,58	61.469	14,18	74.942	21,92	81.059	8,16	72.543	-10,51
Amadores	186.932	219.013	17,16	250.896	14,56	246.788	-1,64	252.357	2,26	270.330	7,12	258.921	-4,22	287.115	10,89	278.203	-3,10
Puerto Rico	239.209	240.981	0,74	230.634	-4,29	207.839	-9,88	204.968	-1,38	244.655	19,36	246.862	0,90	251.997	2,08	276.036	9,54
Patalavaca-Arguineguín	624.073	648.249	3,87	661.791,00	2,09	599.354	-9,43	665.405	11,02	656.781	-1,30	139.138	-78,82	160.713	15,51	169.924	5,73
Las Canteras	67.339	39.256	-41,70	70.222	78,88	58.946	-16,06	72.946,00	23,75	72.411	-0,73	274.532	279,13	321.346	17,05	325.019	1,14
Meloneras	277.990	270.242	-2,79	270.506	0,10	248.856	-8,00	255.435	2,64	264.691	3,62	402.221	51,96	397.322	-1,22	394.000	-0,84
Sonnenland	182.919	136.511	-0,25	150.429	10,20	141.290	-6,08	140.166	-0,80	146.360	4,42	128.773	-12,02	174.562	35,56	172.073	-1,43
Campos Internacional	271.185	233.456	-0,14	235.413	0,84	209.980	-10,80	222.174	5,81	232.312	4,56	257.246	10,73	273.123	6,17	278.323	1,90
Playa del Inglés	1.165.732	1.100.801	-0,06	1.164.363	5,77	1.102.946	-5,27	1.105.052	0,19	1.096.691	-0,76	1.142.501	4,18	1.276.909	11,76	1.338.680	4,84
El Veril- Las Burras	38.376	35.593	-7,25	36.893	3,65	39.050	5,85	38.681	-0,94	37.599	-2,80	43.602	15,97	47.866	9,78	41.057	-14,23
Bahía Feliz	124.737	103.774	-16,81	96.891	-6,63	89.631	-7,49	97.270	8,52	90.428	-7,03	104.901	16,00	175.043	10,61	171.359	-2,10
San Agustín	143.499	150.716	0,05	155.734	3,33	148.300	-4,77	152.999	3,17	160.198	4,71	158.246	-1,22	116.848	11,39	125.633	7,52
Resto de Gran Canaria	153.112	151.784	-0,01	149.486	-1,51	159.207	6,50	171.542	7,75	183.990	7,26	176.073	-4,30	200.464	13,85	196.184	-2,14

Se entiende como el número de viajeros entrados en un establecimiento durante un período de referencia, debiendo pernoctar en el mismo al menos una noche, la suma de todos los viajeros entrados cada uno de los días que componen el período de referencia, un año. Por ello el número de viajeros entrados es menor que el de pernoctaciones.

Destaca en primer lugar Playa del Inglés, le seguía Patalavaca – Arguineguín con aproximadamente la mitad pero este núcleo ha tenido un constante retroceso en el entrada de viajeros, a continuación seguía Puerto Rico pero que ha sido superado por Amadores, el resto de núcleos de Mogán destaca Taurito, luego Tauro-Playa del Cura y por último Puerto de Mogán.

5. Estancia Media.

ESTANCIA MEDIA	2009	2010	Var	2011	Var	2012	Var	2013	Var	2014	Var	2015	Var	2016	var	2017	var
Puerto de Mogán	8,80	7,78	-11,59	7,54	-3,08	7,75	2,79	7,94	2,45	7,56	-4,79	7,26	-3,97	6,26	-13,77%	7	11,82%
Taurito	9,24	7,52	-18,61	8,12	7,98	8,24	1,48	7,92	-3,88	7,82	-1,26	7,78	-0,51	7,83	0,64%	7,58	-3,19%
Tauro-Playa El Cura	8,09	8,82	9,02	9,44	7,03	10,35	9,64	9,35	-9,66	8,03	-14,12	7,46	-7,10	7,39	-0,94%	8,08	9,34%
Amadores	8,83	8,53	-3,40	8,58	0,59	8,69	1,28	8,44	-2,88	7,97	-5,57	7,93	-0,50	7,73	-2,52%	7,94	2,72%
Puerto Rico	8,87	8,16	-8,00	8,81	7,97	9,51	7,95	9,31	-2,10	8,81	-5,37	8,32	-5,56	8,58	3,13%	9,08	5,83%
Patalavaca-Arguineguín	9,27	9,36	0,97	9,42	0,64	10,17	7,96	9,18	-9,73	9,07	-1,20	9,55	5,29	9,99	4,61%	9,72	-2,70%
Las Canteras	3,59	3,51	-2,23	3,84	9,40	3,87	0,78	3,86	-0,26	3,93	1,81	3,97	1,02	3,99	0,50%	4,06	1,75%
Meloneras	8,22	8,01	-2,55	8,24	2,87	9,01	9,34	8,93	-0,89	8,5	-4,82	8,42	-0,94	8,73	3,68%	8,76	0,34%
Sonnenland	7,71	8,42	0,09	8,75	3,92	8,51	-2,74	8,46	-0,59	8,45	-0,12	9,66	14,32	8,02	-16,98%	8,28	3,24%
Campo Internacional	8,62	9,14	0,06	8,67	-5,14	8,70	0,35	8,55	-1,72	8,43	-1,40	8,18	-2,97	8,44	3,18%	8,42	-0,24%
Playa del Inglés	9,07	9,08	0,00	9,09	0,11	9,04	-0,55	8,90	-1,55	8,85	-0,56	8,80	-0,56	8,76	-0,45%	8,57	-2,17%
El Veril- Las Burras	9,24	8,72	-5,63	8,56	-1,83	8,19	-4,32	8,72	6,47	8,75	0,34	8,46	-3,31	8,55	1,06%	8,77	2,57%
Bahía Feliz	8,89	8,63	-2,92	8,54	-1,04	8,81	3,16	8,47	-3,86	8,28	-2,24	7,54	-8,94	8,41	5,52%	8,22	-2,26%
San Agustín	7,38	7,39	0,00	7,91	7,04	7,66	-3,16	7,76	1,31	7,81	0,64	7,97	2,05	7,54	0,00%	7,55	0,13%
Resto de Gran Canaria	3,43	3,13	-0,09	3,37	7,67	3,26	-3,26	3,35	2,76	3,19	-4,78	3,39	6,27	3,52	3,83%	3,34	-5,11%

Estancia media: es el número de días que por término medio permanece un viajero entrado en un establecimiento en un periodo de referencia.

6. Índices de Ocupación.

INDICE DE OCUPACIÓN POR PLAZAS	2009	2010	Var	2011	Var	2012	Var	2013	Var	2014	Var	2015	Var	2016	var	2017	var
Puerto de Mogán	64,36	63,59	-1,20	52,51	-17,42	48,29	-8,04	48,06	-0,48	53,05	10,38	57,33	8,07	56,17	-2,02%	64,6	15,01%
Taurito	62,69	63,62	1,48	78,26	23,01	67,55	-13,69	68,4	1,26	71,94	5,18	80,08	11,31	96,14	20,05%	89,72	-6,68%
Tauro-Playa El Cura	47,86	46,31	-3,24	48,56	4,86	49,29	1,50	46,1	-6,47	45,2	-1,95	44,00	-2,65	49,06	11,50%	60,87	24,07%
Amadores	54,13	57,72	6,63	65,62	13,69	63,27	-3,58	63,78	0,81	63,23	-0,86	60,62	-4,13	67,83	11,89%	69,29	2,15%
Puerto Rico	43,4	42,68	-1,66	45,16	5,81	44,38	-1,73	44,56	0,41	51,51	15,60	49,98	-2,97	51,52	3,08%	60,46	17,35%
Patalavaca-Arguineguín	61,22	63,41	3,58	65,96	4,02	57,43	-12,93	62,26	8,41	63,16	1,45	78,74	24,67	82,79	5,14%	81,22	-1,90%
Las Canteras	44,65	42,23	-5,42	46,20	9,40	42,81	-7,34	43,65	1,96	45,82	4,97	48,32	5,46	56,88	17,72%	58,22	2,36%
Meloneras	74,9	74,41	-0,65	83,52	12,24	86,19	3,20	86,41	0,26	84,26	-2,49	86,12	2,21	88,11	2,31%	87,65	-0,52%
Sonnenland	53,79	44,05	-9,74	51,94	17,91	50,44	-2,89	50,2	-0,48	52,44	4,46	54,92	4,73	61,06	11,18%	63,41	3,85%
Campo Internacional	49,27	45,01	-4,26	44,58	-0,96	40,96	-8,12	46,19	12,77	48,02	3,96	52,41	9,14	58,43	11,49%	60,81	4,07%
Playa del Inglés	52,91	50,65	-2,26	55,09	8,77	51,87	-5,84	52,72	1,64	52,56	-0,30	56,69	7,86	64,46	13,71%	65,49	1,60%
El Veril- Las Burras	48,27	44,13	-4,14	43,44	-1,56	42,87	-1,31	45,2	5,44	44,02	-2,61	49,42	12,27	55,56	12,42%	53,79	-3,19%
Bahía Feliz	64,57	57,72	-6,85	56,82	-1,56	54,26	-4,51	56,57	4,26	51,4	-9,14	54,34	5,72	67,44	15,98%	64,63	-4,17%
San Agustín	54,38	56,52	2,14	62,15	9,96	56,69	-8,79	56,49	-0,35	57,52	1,82	58,15	1,10	62,69	15,37%	65,11	3,86%
Resto de Gran Canaria	46,61	42,7	-3,91	45,45	6,44	46,23	1,72	48,56	5,04	48,91	0,72	50,16	2,56	59,35	18,32%	56,29	-5,16%

El grado de ocupación por plazas, relaciona la capacidad de alojamiento disponible en el período de referencia y su utilización efectiva en el mismo período. Se define como la relación en % entre el total de las pernoctaciones en un período determinado y el producto de las plazas hoteleras, excluyendo las camas supletorias, por el número de días del período.

INDICE DE OCUPACIÓN POR HABITACIONES	2009	2010	Var	2011	Var	2012	Var	2013	Var	2014	Var	2015	Var	2016	var	2017	var
Puerto de Mogán	53,59	73,54	37,23%	79,62	8,27%	73,95	-7,12%	71,53	-3,27%	74,99	4,84%	76,32	1,77%	81,12	6,29%	73,05	-9,95%
Taurito	54,07	69,14	27,87%	79,99	15,69%	71,72	10,34%	69,26	-3,43%	79,15	14,28%	83,24	5,17%	91,66	10,12%	87,36	-4,69%
Tauro-Playa El Cura	54,11	55,17	1,96%	67,07	21,57%	66,59	-0,72%	65,81	-1,17%	65,03	-1,19%	66,12	1,68%	67,42	1,97%	71,45	5,98%
Amadores	59,05	64,76	9,67%	74,05	14,35%	71,19	-3,86%	71,82	0,88%	76,76	6,88%	75,35	-1,84%	80,77	7,19%	82,45	2,08%
Puerto Rico	52,95	57,72	9,01%	60,01	3,97%	62,13	3,53%	61,77	-0,58%	65,43	5,93%	62,46	-4,54%	67,94	8,77%	73,71	8,49%
Patalavaca-Arguineguín	60,47	71,48	18,21%	71,45	-0,04%	66,11	-7,47%	69,54	5,19%	71,67	3,06%	79,63	11,11%	81,3	2,10%	82,06	0,93%
Las Canteras	58,74	59,17	0,73%	63,57	7,44%	59,16	-6,94%	61,71	4,31%	64,32	4,23%	64,35	0,05%	73,69	14,51%	74,38	0,94%
Meloneras	77,57	76,81	-0,98%	83,22	8,35%	81,89	-1,60%	83,39	1,83%	85,84	2,94%	87,18	1,56%	91,17	4,58%	90,24	-1,02%
Sonnenland	63,34	60,7	-0,04	68,38	12,65%	67,75	-0,92%	66,09	-2,45%	66,91	1,24%	65,45	-2,18%	81,08	23,88%	77,54	-4,37%
Campo Internacional	59,15	61,24	0,04	64,37	5,11%	55,12	14,37%	59,84	8,56%	65,26	9,06%	66,48	1,87%	77,59	16,71%	78	0,53%
Playa del Inglés	66,62	66,19	-0,01	72,68	9,81%	67,86	-6,63%	70,5	3,89%	70,19	-0,44%	70,15	-0,06%	80,91	15,34%	80,35	-0,69%
El Veril- Las Burras	67,77	65,43	-3,45%	65,31	-0,18%	62,61	-4,13%	64,78	3,47%	62,65	-3,29%	63,85	1,92%	76,08	19,15%	72,46	-4,76%
Bahía Feliz	60,23	58,28	-3,24%	61,31	5,20%	59,07	-3,65%	64,74	9,60%	64,83	0,14%	63,15	-2,59%	79,04	12,02%	81,31	2,87%
San Agustín	68,94	72,19	0,05	74,66	3,42%	72,07	-3,47%	71,8	-0,37%	71,17	-0,88%	70,56	-0,86%	73,52	16,42%	71,14	-3,24%
Resto de Gran Canaria	53,9	50,96	-0,05	57,43	12,70%	59,76	4,06%	61,21	2,43%	64,26	4,98%	64,07	-0,30%	72,42	13,03%	71,57	-1,17%

Por lo que respecta al índice de ocupación por habitación es la relación, en %, entre la media diaria de habitaciones ocupadas en un período y el total de habitaciones disponibles.

7. ADR.

TARIFA MEDIA ADR	2009	2010	Var	2011	Var	2012	Var	2013	Var	2014	Var	2015	Var	2016	var	2017	var
Puerto de Mogán	67,35	73,81	9,59%	72,4	-1,91%	66,65	-7,94%	64,75	-2,85%	67,28	3,91%	70,53	4,83%	75,54	7,10%	95,45	26,36%
Taurito	55,88	62,98	12,71%	59,43	-5,64%	63,79	7,34%	64,77	1,54%	64,51	-0,40%	65,58	1,66%	68,29	4,13%	70,04	2,56%
Tauro-Playa El Cura	33,84	34,61	2,28%	48,89	41,26%	52,02	6,40%	42,9	-17,53%	50,92	18,69%	52,87	3,83%	52,97	0,19%	60,54	14,29%
Amadores	52,88	52,75	-0,25%	55,81	5,80%	56,33	0,93%	56,47	0,25%	59,24	4,91%	69,17	16,76%	68,01	-1,68%	64,64	-4,96%
Puerto Rico	42,76	44,08	3,09%	47,62	8,03%	49,64	4,24%	51,74	4,23%	56,99	10,15%	57,23	0,42%	57,72	0,86%	62,46	8,21%
Patalavaca-Arguineguín	42,76	46,20	8,04%	50,59	9,50%	50,83	0,47%	53,41	5,08%	55,67	4,23%	59,35	6,61%	57,99	-2,29%	69,94	20,61%
Las Canteras	59,23	56,67	-4,32%	56,87	0,35%	56,88	0,02%	57,83	1,67%	58,71	1,52%	59,89	2,01%	61,3	2,35%	66,85	9,05%
Meloneras	93,72	107,18	14,36%	117,19	9,34%	125,07	6,72%	138,23	10,52%	139,62	1,01%	152,65	9,33%	157,63	3,26%	151,95	-3,60%
Sonnenland	54,06	43,47	-0,20	45,05	3,63%	55,51	23,22%	54,01	-2,70%	50,47	-6,55%	45,06	-10,72%	44,95	-0,24%	52,98	17,86%
Campo Internacional	48,08	50,21	0,04	54,11	7,77%	58,02	7,23%	57,88	-0,24%	58,5	1,07%	58,73	0,39%	58,89	0,27%	61,08	3,72%
Playa del Inglés	48,87	50,39	0,03	53,45	6,07%	55,87	4,53%	58,22	4,21%	61,5	5,63%	65,07	5,80%	71,76	10,28%	73,74	2,76%
El Veril- Las Burras	49,05	50,06	2,06%	59,34	18,54%	67,97	14,54%	72,16	6,16%	70,17	-2,76%	79,65	13,51%	84,97	6,68%	87,83	3,37%
Bahía Feliz	54,8	70,63	28,89%	84,41	19,51%	86,18	2,10%	83,29	-3,35%	87,58	5,15%	91,75	4,76%	95,87	2,57%	86,77	-9,49%
San Agustín	67,23	64,99	-0,03	66,29	2,00%	71,68	8,13%	80,06	11,69%	94,22	17,69%	93,47	-0,80%	82,27	10,33%	87,49	6,34%
Resto de Gran Canaria	64,95	63,99	-0,01	73,76	15,27%	79,03	7,14%	72,59	-8,15%	73,39	1,10%	78,53	7,00%	78,79	0,33%	83,9	6,49%

ADR o Tarifa Media Diaria son los ingresos medios diarios obtenidos por habitación ocupada.

1.6.7.2.2.5. Valoración de la oferta por parte de la demanda

En este apartado se expone la valoración media de determinados aspectos y servicios de la oferta, por tipos de alojamiento, por parte de una muestra de turistas.

Tabla 102. Valoración Total.

MOGÁN	2008	2009	2010	2011	2012	2013	2014	2015	2016	2017
TOTAL										
TOTAL ALOJAMIENTOS	7,63	7,68	7,75	7,89	7,89	7,95	8,04	7,99	8,04	8,06
Hoteleros	7,77	7,77	7,8	7,97	7,98	8,06	8,08	8,06	8,11	8,10
Extrahoteleros	7,38	7,45	7,55	7,67	7,68	7,82	7,92	7,87	7,93	8,01
Otros tipos de alojamientos	7,95	7,98	8,11	8,26	8,12	8,03	8,23	8,12	8,10	8,11

La media por tipo de establecimientos es de 8.06, pero es superior para el hotelero con 8,10 frente al 8,01 de extrahotelero, otros se sitúa en 8,11.

Tabla 103. Valoración Total (Diferencia Mogán - GC).

Diferencia MOGÁN - GC	2008	2009	2010	2011	2012 (p)	2013 (p)	2014 (p)	2015 (p)
TOTAL	0,13	0,16	0,03	0,1	0,07	0,15	0,13	0,09
TOTAL ALOJAMIENTOS	0,19	0,17	0	0,09	0,11	0,19	0,14	0,11
Hoteleros	0,01	0,13	0,05	0,11	0,04	0,16	0,12	0,12
Extrahoteleros	0,2	0,24	0,25	0,23	0,11	0,24	0,22	0,06
Otros tipos de alojamientos								

Si se compara con la media insular supera en todas las categorías.

Tabla 104. Factores Alojativos: calidad, trato y comida.

MOGÁN	2008	2009	2010	2011	2012	2013	2014	2015	2016	2017
FACTORES ALOJATIVOS										
TOTAL ALOJAMIENTOS	7,73	7,9	7,93	8,01	8,05	8,19	8,28	8,21	8,14	8,17
Hoteleros	8,07	8,12	8,12	8,23	8,26	8,44	8,40	8,35	8,30	8,28
Extrahoteleros	7,04	7,25	7,35	7,42	7,44	7,76	7,92	7,84	7,84	8,00
Otros tipos de alojamientos	8,79	8,81	8,83	9,02	8,93	8,88	9,07	8,98	8,97	8,82
Calidad del alojamiento										
TOTAL ALOJAMIENTOS	7,8	7,9	7,98	8,01	8,03	8,18	8,30	8,23	8,12	8,18
Hoteleros	8,21	8,2	8,24	8,33	8,27	8,43	8,46	8,40	8,31	8,32
Extrahoteleros	6,98	7,14	7,26	7,28	7,32	7,71	7,87	7,78	7,79	7,96
Otros tipos de alojamientos	9,21	9,04	9,23	9,26	9,24	9,16	9,22	9,24	9,04	8,99
Trato en el alojamiento										
TOTAL ALOJAMIENTOS	7,99	8,18	8,21	8,29	8,36	8,46	8,58	8,53	8,49	8,52
Hoteleros	8,31	8,37	8,37	8,51	8,57	8,71	8,69	8,67	8,64	8,61
Extrahoteleros	7,32	7,62	7,75	7,75	7,83	8,08	8,28	8,19	8,24	8,39
Otros tipos de alojamientos	9,13	9,12	8,99	9,36	9,15	9,04	9,29	9,20	9,28	9,03
Calidad de comida en alojamiento										

MOGÁN	2008	2009	2010	2011	2012	2013	2014	2015	2016	2017
TOTAL ALOJAMIENTOS	7,33	7,55	7,52	7,68	7,71	7,89	7,90	7,82	7,75	7,76
Hoteleros	7,64	7,77	7,7	7,82	7,91	8,16	8,01	7,94	7,92	7,89
Extrahoteleros	6,72	6,89	6,94	7,21	7,11	7,38	7,53	7,48	7,35	7,53
Otros tipos de alojamientos	7,89	8,18	8,17	8,36	8,34	8,35	8,64	8,41	8,58	8,39

En cuanto a los factores alojativos tienen una puntuación del 8,17, destacando calidad del alojamiento en hotelero y trato en el hotelero, frente a la calidad de la comida que baja del 8 en hotelero y extrahotelero.

Tabla 105, Factores Alojativos: calidad, trato y comida,

Diferencia MOGÁN - GC	2008	2009	2010	2011	2012 (p)	2013 (p)	2014 (p)	2015 (p)
FACTORES ALOJATIVOS								
TOTAL ALOJAMIENTOS	0,23	0,25	0,04	0,09	0,06	0,19	0,18	0,1
Hoteleros	0,29	0,23	0,01	0,1	0,1	0,29	0,2	0,1
Extrahoteleros	0,05	0,25	0,16	0,17	0,06	0,25	0,25	0,22
Otros tipos de alojamientos	0,29	0,31	0,18	0,06	0,09	0,29	0,29	0,1
Calidad del alojamiento								
TOTAL ALOJAMIENTOS	0,26	0,28	0,1	0,11	0,09	0,23	0,21	0,17
Hoteleros	0,33	0,28	0,11	0,17	0,12	0,3	0,23	0,16
Extrahoteleros	-0,01	0,23	0,13	0,09	0,04	0,29	0,28	0,28
Otros tipos de alojamientos	0,49	0,41	0,42	0,23	0,27	0,55	0,38	0,36
Trato en el alojamiento								
TOTAL ALOJAMIENTOS	0,22	0,21	0,01	0,1	0,08	0,17	0,2	0,12
Hoteleros	0,3	0,19	-0,02	0,12	0,1	0,26	0,2	0,13
Extrahoteleros	-0,01	0,2	0,13	0,13	0,08	0,25	0,27	0,2
Otros tipos de alojamientos	0,33	0,3	0,12	0,18	0,15	0,28	0,4	0,24
Calidad de comida en alojamiento								
TOTAL ALOJAMIENTOS	0,21	0,24	-0,05	0,06	0,01	0,17	0,13	-0,04
Hoteleros	0,22	0,22	-0,1	-0,01	0,05	0,33	0,18	-0,03
Extrahoteleros	0,27	0,39	0,31	0,41	0,1	0,23	0,24	0,23
Otros tipos de alojamientos	-0,01	0,19	-0,03	-0,28	-0,17	-0,04	0,04	-0,37

La comparativa con el insular supera en 0,1 a la media, los supera en calidad del alojamiento y trato, y es inferior en 0,04 en la calidad de las comidas.

Tabla 106. Factores Ambientales: clima, zonas de baño, paisajes, calidad del medio ambiente, tranquilidad y limpieza.

MOGÁN	2008	2009	2010	2011	2012	2013	2014	2015	2016	2017
FACTORES AMBIENTALES										
TOTAL ALOJAMIENTOS	7,98	7,98	8,09	8,27	8,18	8,28	8,33	8,26	8,28	8,34
Hoteleros	8,09	8,02	8,09	8,29	8,21	8,34	8,35	8,31	8,34	8,35
Extrahoteleros	7,74	7,8	7,99	8,11	8,05	8,24	8,25	8,14	8,21	8,32
Otros tipos de alojamientos	8,34	8,27	8,4	8,69	8,43	8,15	8,50	8,43	8,30	8,42

MOGÁN	2008	2009	2010	2011	2012	2013	2014	2015	2016	2017
Clima										
TOTAL ALOJAMIENTOS	8,92	8,74	8,79	9,05	8,86	9,01	9,08	8,69	8,86	9,05
Hoteleros	8,97	8,77	8,74	9,05	8,85	9,07	9,08	8,75	8,95	9,07
Extrahoteleros	8,78	8,57	8,75	8,96	8,78	8,97	9,04	8,57	8,75	9,03
Otros tipos de alojamientos	9,15	9,05	9,07	9,28	9,15	8,95	9,28	8,78	8,87	9,17
Zonas de baño										
TOTAL ALOJAMIENTOS	8,3	8,28	8,25	8,35	8,41	8,50	8,52	8,41	8,40	8,52
Hoteleros	8,38	8,23	8,17	8,27	8,32	8,51	8,44	8,38	8,38	8,46
Extrahoteleros	8,03	8,14	8,19	8,24	8,40	8,49	8,53	8,35	8,41	8,58
Otros tipos de alojamientos	8,73	8,73	8,74	8,96	8,88	8,53	8,80	8,86	8,59	8,56
Paisajes										
TOTAL ALOJAMIENTOS	7,69	7,67	7,9	8,1	7,90	8,08	8,04	8,08	8,11	8,11
Hoteleros	7,67	7,61	7,84	8,03	7,88	8,11	8,01	8,06	8,09	8,06
Extrahoteleros	7,59	7,67	7,9	8,09	7,89	8,09	8,04	8,07	8,13	8,14
Otros tipos de alojamientos	7,94	7,83	8,12	8,39	8,04	7,90	8,20	8,31	8,24	8,28
Calidad del medio ambiente										
TOTAL ALOJAMIENTOS	7,52	7,6	7,74	7,97	7,76	7,84	7,95	7,96	8,03	7,97
Hoteleros	7,63	7,66	7,74	7,97	7,79	7,94	7,97	8,02	8,08	7,99
Extrahoteleros	7,29	7,46	7,67	7,84	7,65	7,78	7,86	7,88	7,98	7,94
Otros tipos de alojamientos	7,87	7,79	7,96	8,41	7,90	7,56	8,11	7,89	7,82	8,00
Tranquilidad										
TOTAL ALOJAMIENTOS	7,7	7,79	7,92	8,05	8,06	8,02	8,10	8,11	8,10	8,10
Hoteleros	7,86	7,89	8	8,14	8,18	8,08	8,21	8,23	8,18	8,15
Extrahoteleros	7,33	7,52	7,71	7,77	7,79	7,95	7,91	7,89	7,96	8,02
Otros tipos de alojamientos	8,23	8,15	8,17	8,59	8,29	8,09	8,29	8,37	8,33	8,25
Limpieza										
TOTAL ALOJAMIENTOS	7,7	7,75	7,91	8,07	8,04	8,15	8,21	8,26	8,15	8,25
Hoteleros	7,98	7,93	8	8,24	8,18	8,30	8,35	8,38	8,32	8,32
Extrahoteleros	7,37	7,41	7,66	7,73	7,77	8,08	8,02	8,05	7,97	8,18
Otros tipos de alojamientos	8,03	8,04	8,27	8,52	8,26	7,73	8,25	8,35	7,89	8,17

En los aspectos ambientales la media es de 8,34 y mayor en hotelero frente a extrahotelero, superan la nota de 8 menos la calidad del medio ambiente que baja a un 7, siempre es superior en los hoteleros frente a los extrahoteleros.

Tabla 107. Factores Ambientales: clima, zonas de baño, paisajes, calidad del medio ambiente, tranquilidad y limpieza (Diferencia Mogán - Gran Canaria)

Diferencia MOGÁN - GC	2008	2009	2010	2011	2012 (p)	2013 (p)	2014 (p)	2015 (p)
FACTORES AMBIENTALES								
TOTAL ALOJAMIENTOS	0,22	0,24	0,13	0,19	0,2	0,27	0,2	0,21
Hoteleros	0,31	0,26	0,1	0,18	0,22	0,28	0,21	0,23
Extrahoteleros	0,06	0,17	0,13	0,15	0,13	0,28	0,16	0,17
Otros tipos de alojamientos	0,31	0,24	0,29	0,44	0,27	0,25	0,42	0,3
Clima								
TOTAL ALOJAMIENTOS	0,31	0,27	0,14	0,27	0,3	0,38	0,28	0,3
Hoteleros	0,41	0,31	0,11	0,3	0,31	0,41	0,29	0,34
Extrahoteleros	0,18	0,17	0,13	0,17	0,22	0,3	0,16	0,26
Otros tipos de alojamientos	0,3	0,3	0,21	0,37	0,36	0,53	0,56	0,35
Zonas de baño								
TOTAL ALOJAMIENTOS	0,2	0,21	0,09	0,13	0,15	0,3	0,19	0,23
Hoteleros	0,33	0,2	0,03	0,06	0,09	0,26	0,09	0,15
Extrahoteleros	-0,03	0,12	0,07	0,06	0,14	0,3	0,22	0,16
Otros tipos de alojamientos	0,32	0,32	0,27	0,49	0,38	0,45	0,57	0,8
Paisajes								
TOTAL ALOJAMIENTOS	0,04	0,1	0,02	0,07	0,14	0,2	0,1	0,1
Hoteleros	0,09	0,11	-0,01	0,05	0,18	0,27	0,12	0,17
Extrahoteleros	-0,05	0,07	0,05	0,06	0,09	0,21	0,07	0,07
Otros tipos de alojamientos	-0,01	-0,05	-0,05	0,1	0,01	-0,09	-0,01	-0,08
Calidad del medio ambiente								
TOTAL ALOJAMIENTOS	0,16	0,22	0,13	0,18	0,14	0,14	0,18	0,15
Hoteleros	0,2	0,26	0,09	0,14	0,17	0,23	0,16	0,19
Extrahoteleros	0,06	0,21	0,15	0,18	0,11	0,16	0,19	0,17
Otros tipos de alojamientos	0,31	0,14	0,31	0,44	0,15	-0,05	0,3	-0,07
Tranquilidad								
TOTAL ALOJAMIENTOS	0,31	0,33	0,21	0,31	0,25	0,25	0,21	0,23
Hoteleros	0,42	0,38	0,24	0,32	0,37	0,27	0,27	0,33
Extrahoteleros	0,11	0,25	0,2	0,27	0,08	0,28	0,1	0,1
Otros tipos de alojamientos	0,36	0,26	0,21	0,52	0,22	0,27	0,4	0,31
Limpieza								
TOTAL ALOJAMIENTOS	0,28	0,28	0,17	0,21	0,17	0,29	0,25	0,23
Hoteleros	0,41	0,32	0,11	0,2	0,19	0,26	0,27	0,2
Extrahoteleros	0,11	0,19	0,18	0,17	0,13	0,38	0,18	0,22
Otros tipos de alojamientos	0,54	0,48	0,77	0,75	0,5	0,37	0,66	0,53

La comparativa con la insular para Mogán es superior en 0,21, supera en 0,3 en clima, en 0,23 en zonas de baño, en 0,1 en paisajes (menos para otros países), en calidad del medio ambiente en 0,15 (menos para otros países), en tranquilidad en 0,23 y en limpieza en 0,23, es superior en el hotelero frente al extrahotelero a excepción de: clima, zonas de baño, tranquilidad y limpieza.

Tabla 108. De Restauración: calidad, oferta gastronómica local, trato y precio.

MOGÁN	2008	2009	2010	2011	2012	2013	2014	2015	2016	2017
FACTORES DE RESTAURACIÓN										
TOTAL ALOJAMIENTOS	7,33	7,32	7,42	7,57	7,63	7,72	7,73	7,77	7,77	7,73
Hoteleros	7,43	7,41	7,5	7,67	7,73	7,85	7,82	7,89	7,86	7,82
Extrahoteleros	7,27	7,18	7,23	7,41	7,50	7,61	7,64	7,66	7,68	7,67
Otros tipos de alojamientos	7,35	7,43	7,61	7,68	7,64	7,68	7,72	7,57	7,60	7,66
Calidad de los restaurantes										
TOTAL ALOJAMIENTOS	7,59	7,58	7,61	7,67	7,69	7,78	7,83	7,82	7,81	7,78
Hoteleros	7,63	7,61	7,67	7,8	7,80	7,89	7,97	7,93	7,86	7,87
Extrahoteleros	7,52	7,5	7,45	7,51	7,51	7,70	7,71	7,74	7,76	7,70
Otros tipos de alojamientos	7,67	7,7	7,83	7,75	7,75	7,62	7,71	7,59	7,62	7,73
Oferta de gastronomía local										
TOTAL ALOJAMIENTOS	7,05	7,07	7,08	7,2	7,25	7,39	7,32	7,40	7,39	7,39
Hoteleros	7,16	7,21	7,22	7,33	7,35	7,51	7,34	7,49	7,51	7,47
Extrahoteleros	6,95	6,82	6,84	6,98	7,06	7,25	7,29	7,34	7,29	7,31
Otros tipos de alojamientos	7,1	7,33	7,24	7,39	7,42	7,45	7,36	7,23	7,16	7,57
Trato del personal en restaurantes										
TOTAL ALOJAMIENTOS	7,83	7,92	7,92	8,07	8,14	8,19	8,21	8,25	8,27	8,24
Hoteleros	7,89	7,97	7,96	8,19	8,24	8,27	8,29	8,36	8,33	8,34
Extrahoteleros	7,79	7,78	7,79	7,87	8,04	8,12	8,10	8,15	8,22	8,19
Otros tipos de alojamientos	7,85	8,12	8,14	8,28	8,07	8,13	8,27	8,09	8,13	7,95
Precio en los restaurantes										
TOTAL ALOJAMIENTOS	6,82	6,66	6,99	7,27	7,40	7,48	7,51	7,55	7,55	7,46
Hoteleros	6,98	6,8	7,1	7,31	7,48	7,69	7,61	7,74	7,69	7,51
Extrahoteleros	6,77	6,58	6,78	7,23	7,34	7,30	7,39	7,37	7,41	7,43
Otros tipos de alojamientos	6,73	6,54	7,19	7,29	7,28	7,45	7,50	7,30	7,42	7,38

Por lo que respecta a Restauración la nota media es de 7,73, todos los conceptos son de 7 a excepción del trato que se incrementa al 8,24.

Tabla 109. De Restauración: calidad, oferta gastronómica local, trato y precio (Diferencia Mogán – GC).

Diferencia MOGÁN - GC	2008	2009	2010	2011	2012 (p)	2013 (p)	2014 (p)	2015 (p)
FACTORES DE RESTAURACIÓN								
TOTAL ALOJAMIENTOS	0,14	0,16	0,02	0,1	0,07	0,16	0,07	0,1
Hoteleros	0,18	0,17	0,04	0,11	0,14	0,2	0,12	0,17
Extrahoteleros	0,16	0,18	-0,01	0,14	0,08	0,22	0,11	0,13
Otros tipos de alojamientos	0,02	0,12	0,07	-0,01	-0,09	0,11	-0,05	-0,17
Calidad de los restaurantes								
TOTAL ALOJAMIENTOS	0,23	0,25	0,12	0,13	0,1	0,22	0,14	0,14
Hoteleros	0,25	0,24	0,12	0,17	0,17	0,21	0,2	0,2
Extrahoteleros	0,22	0,28	0,09	0,16	0,07	0,3	0,15	0,2
Otros tipos de alojamientos	0,18	0,2	0,25	0,04	0,01	0,29	0,08	-0,1
Oferta de gastronomía local								
TOTAL ALOJAMIENTOS	0,11	0,18	-0,01	0,04	0,04	0,15	-0,02	0,07
Hoteleros	0,15	0,22	0,05	0,04	0,08	0,14	-0,06	0,12
Extrahoteleros	0,17	0,15	-0,05	0,14	0,1	0,34	0,17	0,16
Otros tipos de alojamientos	-0,14	0,16	-0,05	-0,14	-0,16	-0,02	-0,19	-0,32
Trato del personal en restaurantes								
TOTAL ALOJAMIENTOS	0,2	0,24	0,01	0,16	0,1	0,22	0,13	0,15
Hoteleros	0,23	0,26	0,01	0,2	0,16	0,22	0,19	0,2
Extrahoteleros	0,21	0,21	-0,01	0,15	0,09	0,24	0,1	0,16
Otros tipos de alojamientos	0,14	0,2	0,16	0,13	0	0,31	0,12	0,03
Precio en los restaurantes								
TOTAL ALOJAMIENTOS	0	-0,05	-0,09	0,04	0,04	0,05	0	0,01
Hoteleros	0,07	-0,06	-0,05	0,03	0,11	0,24	0,08	0,14
Extrahoteleros	0,03	0,06	-0,11	0,13	0,03	-0,01	-0,02	-0,02
Otros tipos de alojamientos	-0,13	-0,11	-0,1	-0,07	-0,24	-0,16	-0,23	-0,31

Si se compara con la media insular Mogán está un 0,1 por encima de la media, supera en calidad de los restaurantes y en ellos los hoteleros frente a los extrahoteleros, oferta gastronómica en 0,07 y los hoteleros por encima de los extrahoteleros, en trato un 0,15 superior y supera los hoteleros, en precio un 0,01 por encima de la media y supera el hotelero porque para el extrahotelero es menor en 0,02.

Tabla 110. Actividades de Ocio y Tiempo Libre: culturales, deportivas, golf, parques de ocio, ambiente nocturno/diversión, excursiones organizadas, diversión/recreos para niño y actividades de salud / wellness.

MOGÁN	2008	2009	2010	2011	2012	2013	2014	2015	2016	2017
ACTIVIDADES DE OCIO Y TIEMPO LIBRE										
TOTAL ALOJAMIENTOS	7	7,15	7,12	7,23	7,29	7,25	7,43	7,31	7,48	7,47
Hoteleros	7,1	7,21	7,21	7,24	7,38	7,25	7,49	7,35	7,54	7,51
Extrahoteleros	6,89	7,01	6,88	7,07	7,08	7,14	7,32	7,19	7,41	7,42
Otros tipos de alojamientos	7,14	7,36	7,51	7,68	7,54	7,82	7,53	7,53	7,43	7,46
Actividades culturales										
TOTAL ALOJAMIENTOS	6,72	6,84	6,82	6,94	6,98	7,09	7,20	7,11	7,39	7,20
Hoteleros	6,83	6,9	6,95	6,98	7,17	7,09	7,27	7,09	7,53	7,33
Extrahoteleros	6,61	6,68	6,4	6,89	6,74	7,01	7,02	7,12	7,21	7,04
Otros tipos de alojamientos	6,82	7,04	7,34	6,94	6,83	7,50	7,51	7,19	7,25	7,39
Actividades deportivas										
TOTAL ALOJAMIENTOS	7,11	7,21	7,28	7,46	7,46	7,43	7,66	7,48	7,71	7,73
Hoteleros	7,19	7,27	7,35	7,5	7,52	7,37	7,67	7,54	7,77	7,77
Extrahoteleros	6,92	6,9	7,01	7,23	7,19	7,39	7,55	7,36	7,62	7,65
Otros tipos de alojamientos	7,4	7,67	7,7	8	7,92	7,91	7,96	7,55	7,67	8,01
Golf										
TOTAL ALOJAMIENTOS	6,87	7,2	7,17	7,07	7,06	7,29	7,30	7,14	7,16	7,28
Hoteleros	6,93	7,08	7,26	6,89	7,07	7,19	7,32	7,15	7,22	7,30
Extrahoteleros	6,67	7	6,78	6,77	6,86	7,12	7,15	6,99	7,07	7,20
Otros tipos de alojamientos	7,25	7,88	7,87	8,3	7,56	8,61	7,73	7,65	7,22	7,71
Parques de ocio										
TOTAL ALOJAMIENTOS	6,79	7	6,98	7,09	7,15	7,14	7,39	7,33	7,33	7,39
Hoteleros	6,88	7,11	7,1	6,95	7,27	7,27	7,48	7,25	7,36	7,43
Extrahoteleros	6,75	6,87	6,69	7,02	7,04	6,84	7,26	7,40	7,28	7,34
Otros tipos de alojamientos	6,79	7,03	7,42	7,77	7,02	8,21	7,46	7,45	7,30	7,42
Ambiente nocturno / diversión										
TOTAL ALOJAMIENTOS	7,29	7,23	7,15	7,26	7,32	7,20	7,21	7,10	7,40	7,31
Hoteleros	7,12	6,95	6,94	7,1	7,16	6,87	7,11	7,04	7,21	7,14
Extrahoteleros	7,39	7,47	7,36	7,38	7,36	7,36	7,32	7,10	7,61	7,50
Otros tipos de alojamientos	7,26	7,28	7,22	7,41	7,83	7,74	7,25	7,42	7,21	6,96
Excursiones organizadas										
TOTAL ALOJAMIENTOS	7,09	7,32	7,24	7,27	7,55	7,28	7,58	7,43	7,74	7,69
Hoteleros	7,24	7,47	7,36	7,43	7,71	7,39	7,67	7,53	7,81	7,76
Extrahoteleros	7,08	7,17	6,99	7,07	7,36	7,10	7,54	7,17	7,65	7,67
Otros tipos de alojamientos	6,84	7,17	7,44	7,28	7,33	7,60	7,18	7,76	7,45	6,94
Diversión / recreo para niños										
TOTAL ALOJAMIENTOS	7,03	7,15	6,99	7,27	7,30	7,15	7,47	7,35	7,51	7,50
Hoteleros	7,28	7,41	7,15	7,29	7,38	7,13	7,53	7,45	7,57	7,55
Extrahoteleros	6,75	6,79	6,54	7	7,01	7,12	7,37	7,10	7,42	7,43
Otros tipos de alojamientos	7,37	7,24	7,58	8	7,84	7,50	7,52	7,66	7,63	7,67
Actividades de salud / wellness										

MOGÁN	2008	2009	2010	2011	2012	2013	2014	2015	2016	2017
TOTAL ALOJAMIENTOS	7,05	7,36	7,42	7,46	7,45	7,43	7,66	7,55	7,51	7,61
Hoteleros	7,34	7,49	7,63	7,7	7,62	7,61	7,84	7,68	7,67	7,73
Extrahoteleros	6,72	7,07	7,01	6,99	7,00	7,20	7,37	7,25	7,26	7,49
Otros tipos de alojamientos	7,4	7,56	7,56	7,89	7,90	7,60	7,64	7,73	7,67	7,49

Por lo que respecta a actividades de ocio la media se sitúa en 7,47 y el 7 se mantiene para todos los conceptos, en parques de ocio y actividad nocturna la puntuación es menor en extrahotelero, en el resto en hotelero.

Tabla 111. Actividades de Ocio y Tiempo Libre: culturales, deportivas, golf, parques de ocio, ambiente nocturno/diversión, excursiones organizadas, diversión/recreos para niño y actividades de salud / wellness (Diferencia Mogán - GC)

Diferencia MOGÁN - GC	2008	2009	2010	2011	2012 (p)	2013 (p)	2014 (p)	2015 (p)
ACTIVIDADES DE OCIO Y TIEMPO LIBRE								
TOTAL ALOJAMIENTOS	-0,05	0,07	-0,06	-0,01	-0,04	-0,01	0,02	-0,05
Hoteleros	0,03	0,06	-0,07	-0,06	-0,02	-0,02	0,08	-0,02
Extrahoteleros	-0,1	0,08	-0,06	0,03	-0,08	-0,01	0,04	0,02
Otros tipos de alojamientos	-0,07	0,19	0,22	0,12	0,1	0,46	-0,13	-0,26
Actividades culturales								
TOTAL ALOJAMIENTOS	0,07	0,13	-0,01	0,06	-0,01	0,09	0,03	0
Hoteleros	0,13	0,08	0,02	0,05	0,09	0,08	0,07	0,03
Extrahoteleros	0,12	0,21	-0,09	0,19	0,03	0,1	0,03	0,2
Otros tipos de alojamientos	-0,19	0,13	0,23	-0,2	-0,38	0,41	0,07	-0,49
Actividades deportivas								
TOTAL ALOJAMIENTOS	0,04	0,1	0,03	0,15	0,03	0,01	0,08	-0,05
Hoteleros	0,11	0,09	0,03	0,17	0,05	-0,02	0,17	0,02
Extrahoteleros	-0,05	0,03	0,01	0,12	-0,05	0,01	0,08	0,03
Otros tipos de alojamientos	0,02	0,18	0,26	0,21	0,16	0,32	-0,05	-0,42
Golf								
TOTAL ALOJAMIENTOS	0,03	0,26	0,06	0,06	-0,03	0,3	0,26	0,06
Hoteleros	0,02	0,13	0,01	-0,2	-0,07	0,07	0,3	-0,02
Extrahoteleros	-0,01	0,23	0,08	0,08	-0,08	0,22	0,21	0,09
Otros tipos de alojamientos	0,07	0,47	0,51	0,7	0,39	1,77	0,42	0,4
Parques de ocio								
TOTAL ALOJAMIENTOS	-0,12	0,02	-0,11	-0,08	-0,09	-0,13	0,03	-0,06
Hoteleros	0,02	0,08	-0,08	-0,24	-0,03	0,08	0,08	-0,07
Extrahoteleros	-0,18	-0,07	-0,19	-0,01	-0,15	-0,44	0,02	0,07
Otros tipos de alojamientos	-0,22	0,17	0,27	0,31	0,11	0,82	-0,04	-0,27
Ambiente nocturno / diversión								
TOTAL ALOJAMIENTOS	-0,16	-0,1	-0,26	-0,23	-0,19	-0,22	-0,27	-0,24
Hoteleros	-0,23	-0,29	-0,43	-0,29	-0,32	-0,46	-0,29	-0,21
Extrahoteleros	-0,15	0,01	-0,11	-0,2	-0,16	-0,12	-0,22	-0,23
Otros tipos de alojamientos	-0,16	-0,05	-0,23	-0,39	0,08	-0,05	-0,51	-0,39

Diferencia MOGÁN - GC	2008	2009	2010	2011	2012 (p)	2013 (p)	2014 (p)	2015 (p)
Excursiones organizadas								
TOTAL ALOJAMIENTOS	-0,17	0,02	-0,09	-0,13	-0,05	-0,08	0	-0,1
Hoteleros	-0,06	0,06	-0,12	-0,13	0,03	-0,08	0,01	0
Extrahoteleros	-0,18	0	-0,01	-0,02	-0,14	-0,05	0,22	-0,13
Otros tipos de alojamientos	-0,23	0,14	0,2	-0,08	0,12	0,49	-0,67	-0,34
Diversión / recreo para niños								
TOTAL ALOJAMIENTOS	0,06	0,13	-0,03	0,15	0,11	0,06	0,18	0,12
Hoteleros	0,25	0,24	0,03	0,08	0,13	0,03	0,25	0,17
Extrahoteleros	-0,12	0,01	-0,24	0,13	0,07	0,22	0,18	0,11
Otros tipos de alojamientos	0,26	0,24	0,43	0,47	0,24	0,12	0,08	-0,01
Actividades de salud / wellness								
TOTAL ALOJAMIENTOS	-0,05	0,19	0,03	0,01	-0,05	0,03	0,01	-0,04
Hoteleros	0,06	0,14	0,05	0,06	-0,02	0,09	0,13	-0,02
Extrahoteleros	-0,13	0,27	0,1	0,06	-0,09	0,22	-0,05	0,08
Otros tipos de alojamientos	0,04	0,32	0,19	0,13	0,18	0,04	-0,2	-0,26

Si se compara con el total insular Mogán está por debajo de la media en 0,05, está por debajo en todos los conceptos a excepción de actividades culturales que es igual. En actividades deportivas y diversión para niños se valora menos en los hoteles que los extrahoteleros.

Tabla 112. Servicios Generales: autobús, taxi, alquiler de vehículos, seguridad, estado de las carreteras, calidad y variedad del comercio y hospitalidad.

MOGÁN	2008	2009	2010	2011	2012	2013	2014	2015	2016	2017
SERVICIOS GENERALES E INFRAESTRUCTURAS										
TOTAL ALOJAMIENTOS	7,73	7,77	7,82	7,96	7,95	7,98	8,06	8,08	8,17	8,20
Hoteleros	7,85	7,85	7,8	8,02	8,02	8,07	8,04	8,08	8,19	8,17
Extrahoteleros	7,53	7,58	7,74	7,82	7,82	7,90	8,04	8,07	8,13	8,22
Otros tipos de alojamientos	7,99	7,96	8,11	8,13	8,06	7,92	8,25	8,12	8,20	8,16
Servicios de autobus										
TOTAL ALOJAMIENTOS	7,64	7,66	7,8	7,99	7,91	7,98	8,04	7,99	8,05	8,11
Hoteleros	7,8	7,87	7,79	8,07	7,93	8,04	8,00	8,03	8,02	8,06
Extrahoteleros	7,45	7,46	7,7	7,81	7,86	8,01	8,03	7,99	8,09	8,16
Otros tipos de alojamientos	7,86	7,56	8,17	8,24	7,96	7,60	8,32	7,79	8,16	8,06
Servicios de taxi										
TOTAL ALOJAMIENTOS	8,32	8,36	8,41	8,49	8,51	8,40	8,62	8,53	8,58	8,56
Hoteleros	8,38	8,36	8,34	8,5	8,56	8,49	8,58	8,47	8,55	8,52
Extrahoteleros	8,21	8,29	8,42	8,43	8,44	8,34	8,61	8,62	8,62	8,61
Otros tipos de alojamientos	8,47	8,49	8,61	8,61	8,58	8,30	8,80	8,53	8,69	8,48
Alquiler de vehículos										
TOTAL ALOJAMIENTOS	7,63	7,81	7,63	7,95	7,95	7,85	7,92	7,94	8,18	8,19
Hoteleros	7,71	7,86	7,67	8,08	8,01	8,05	7,94	7,86	8,18	8,18
Extrahoteleros	7,36	7,58	7,5	7,75	7,85	7,66	7,85	7,98	8,15	8,19
Otros tipos de alojamientos	8	8,13	7,83	8,06	8,01	7,88	8,06	8,20	8,37	8,20

MOGÁN	2008	2009	2010	2011	2012	2013	2014	2015	2016	2017
Seguridad										
TOTAL ALOJAMIENTOS	7,8	7,91	7,98	8,08	7,99	8,04	8,09	8,22	8,39	8,39
Hoteleros	8,05	7,95	8,02	8,19	8,11	8,25	8,03	8,23	8,42	8,40
Extrahoteleros	7,49	7,67	7,83	7,92	7,74	7,84	8,08	8,14	8,36	8,39
Otros tipos de alojamientos	8,07	8,24	8,19	8,17	8,23	8,18	8,39	8,47	8,32	8,36
Estado de las carreteras										
TOTAL ALOJAMIENTOS	7,62	7,7	7,72	7,89	7,84	8,09	7,97	8,03	8,00	8,06
Hoteleros	7,64	7,75	7,63	7,97	7,89	8,22	7,98	8,08	8,06	8,09
Extrahoteleros	7,48	7,54	7,7	7,77	7,76	7,98	7,97	7,95	7,94	8,06
Otros tipos de alojamientos	7,86	7,92	8,11	7,95	7,90	7,97	7,91	8,03	7,82	7,92
Calidad y variedad del comercio										
TOTAL ALOJAMIENTOS	7,02	6,85	6,97	7,02	7,12	7,11	7,22	7,25	7,43	7,48
Hoteleros	7,13	6,95	6,96	7,03	7,22	7,08	7,16	7,25	7,46	7,39
Extrahoteleros	6,81	6,64	6,83	6,94	6,91	7,12	7,23	7,24	7,38	7,57
Otros tipos de alojamientos	7,31	7,09	7,37	7,22	7,28	7,16	7,51	7,34	7,46	7,50
Hospitalidad										
TOTAL ALOJAMIENTOS	8,03	8,12	8,18	8,28	8,32	8,34	8,48	8,46	8,55	8,57
Hoteleros	8,2	8,26	8,22	8,36	8,42	8,39	8,53	8,46	8,64	8,60
Extrahoteleros	7,77	7,89	8,06	8,06	8,14	8,30	8,35	8,48	8,41	8,54
Otros tipos de alojamientos	8,29	8,29	8,38	8,62	8,42	8,29	8,71	8,42	8,65	8,57

En cuanto a servicios generales la nota media es de 7,36, los servicios de autobús, taxis, alquiler de vehículos y calidad y variedad en el comercio están sobre el 7, el resto suben a un 8 de nota media. En servicios de taxis y alquiler de vehículos la nota es mayor en los establecimientos extrahoteleros en el resto en los hoteleros.

Tabla 113. Servicios Generales: autobús, taxi, alquiler de vehículos, seguridad, estado de las carreteras, calidad y variedad del comercio y hospitalidad. 8Diferencia Mogán - Gran Canaria).

Diferencia MOGÁN - GC	2008	2009	2010	2011	2012	2013	2014	2015
SERVICIOS GENERALES E INFRAESTRUCTURAS								
TOTAL ALOJAMIENTOS	0,03	0,08	-0,03	0,04	-0,03	0,06	0,05	0,01
Hoteleros	0,1	0,12	-0,1	0,02	0	0,11	0,02	-0,02
Extrahoteleros	-0,11	-0,01	0	0,05	-0,06	0,07	0,05	0,06
Otros tipos de alojamientos	0,24	0,18	0,27	0,18	0,06	0,08	0,3	0,06
Servicios de autobus								
TOTAL ALOJAMIENTOS	0,04	0,01	-0,01	0,13	-0,04	0,18	0,13	0
Hoteleros	0,16	0,16	-0,11	0,11	-0,08	0,14	0,06	0,02
Extrahoteleros	-0,16	-0,14	0,02	0,11	0,01	0,31	0,09	0,02
Otros tipos de alojamientos	0,43	0,11	0,55	0,36	0,13	0,08	0,58	-0,12
Servicios de taxi								
TOTAL ALOJAMIENTOS	0,03	0,08	0,01	0,04	-0,01	0,02	0,14	0,04
Hoteleros	0,15	0,11	-0,07	0,01	0,02	0,15	0,09	-0,03
Extrahoteleros	-0,14	-0,06	-0,02	0	-0,08	-0,17	0,08	0,07

Diferencia MOGÁN - GC	2008	2009	2010	2011	2012	2013	2014	2015
Otros tipos de alojamientos	0,22	0,27	0,36	0,29	0,17	0,26	0,55	0,23
Alquiler de vehículos								
TOTAL ALOJAMIENTOS	-0,01	0,17	-0,12	0,05	0	0,08	0,01	0,03
Hoteleros	0,03	0,22	-0,13	0,11	0,06	0,17	0,09	-0,07
Extrahoteleros	-0,21	-0,01	-0,15	-0,04	-0,03	0,03	-0,09	0,09
Otros tipos de alojamientos	0,23	0,32	0,13	0,22	0,01	0,26	-0,01	0,26
Seguridad								
TOTAL ALOJAMIENTOS	0,13	0,18	0,05	0,08	-0,05	0,06	0,01	-0,02
Hoteleros	0,23	0,13	0,01	0,07	0,03	0,15	-0,07	-0,04
Extrahoteleros	-0,04	0,11	0,06	0,11	-0,19	0,06	0,07	-0,02
Otros tipos de alojamientos	0,45	0,4	0,34	0,28	0,2	0,24	0,32	0,14
Estado de las carreteras								
TOTAL ALOJAMIENTOS	0,1	0,22	0,1	0,12	0,09	0,27	0,15	0,18
Hoteleros	0,09	0,27	-0,02	0,15	0,14	0,45	0,13	0,16
Extrahoteleros	-0,02	0,12	0,14	0,06	0	0,12	0,1	0,17
Otros tipos de alojamientos	0,4	0,31	0,54	0,3	0,24	0,23	0,48	0,35
Calidad y variedad del comercio								
TOTAL ALOJAMIENTOS	-0,11	-0,14	-0,2	-0,18	-0,16	-0,21	-0,15	-0,16
Hoteleros	-0,05	-0,11	-0,26	-0,25	-0,12	-0,28	-0,25	-0,17
Extrahoteleros	-0,21	-0,18	-0,18	-0,04	-0,13	-0,04	0	-0,07
Otros tipos de alojamientos	-0,08	-0,11	0	-0,26	-0,29	-0,39	-0,14	-0,28
Hospitalidad								
TOTAL ALOJAMIENTOS	0,02	0,08	-0,07	0,01	-0,04	0,09	0,05	-0,03
Hoteleros	0,09	0,12	-0,11	-0,02	0,02	0,05	0,08	-0,06
Extrahoteleros	-0,08	0,07	0,01	0,06	-0,05	0,22	0,02	0,09
Otros tipos de alojamientos	0,06	0,02	0	0,11	-0,07	0,02	0,16	-0,15

La comparativa con la media insular Mogán se sitúa por encima en un 0,01, en menor con un 0,02 en seguridad, en calidad y variedad del comercio en 0,16 y en hospitalidad con 0,03 menos. En alquiler de vehículos, seguridad y en estado de las carreteras los extrahoteleros superan a los hoteleros, en el resto priman los hoteleros.

1.6.7.3. Planes de modernización, mejora e incremento de la competitividad (PMM)

El municipio de Mogán cuenta con dos PMM:

1. PMM Playa de Mogán conformado por el ámbito turístico de Playa de Mogán. Este PMM fue aprobado por Decreto 4/2014, de 23 de enero de 2014.

Contra el Acuerdo del Consejo de Gobierno anterior se interpone por PUERTO DE MOGÁN, SA recurso contencioso administrativo, siendo estimado por el Tribunal Superior de Justicia de Canarias con fecha de 12 de diciembre de 2016.

Por su parte, la Consejería de Política Territorial, Sostenibilidad y Seguridad interpuso recurso

de queja contra el Auto de 1 de marzo de 2017 de la Sala de lo contencioso administrativo del TSJC dictado en el recurso número 43/2014, que es estimado con fecha de 5 de abril de 2018.

El ámbito de actuación de este PMM es el que se refleja en el siguiente plano:



2. PMM Costa de Mogán conformado por los siguientes ámbitos turísticos:

- Patalavaca.
- Arguineguín.
- Amadores.
- Puerto Rico.
- Balito.

Este PMM fue aprobado por el Decreto 116/2015, de 22 de mayo, aunque dejó determinados ámbitos suspendidos por contener actuaciones previstas sobre el dominio o servicio público marítimo-terrestre, hasta que no se emita informe favorable de la Dirección General de

Sostenibilidad de la Costa y del Mar, los ámbitos territoriales suspendidos son los siguientes:

- IU-01 Adecuación en la Playa de El Perchel.
- IU-02 Adecuación de la Playa de Las Marañuelas.
- IU-03 Adecuación de la Playa de La Lajilla.
- IU-04 Adecuación de la Playa de La Carrera.
- IU-05 Adecuación de la zona de baño de La Junquera.
- IU-06 Adecuación del Paseo Marítimo entre Arguineguín y Anfi del Mar.
- IU-07 Adecuación del Paseo Mirador entre Arguineguín y Aquamarina.
- IU-08 Adecuación de la zona de baño de Aquamarina.
- IU-09 Remodelación del Parque Marítimo del Paso de La Junquera.
- IM-01.01 Adecuación de la Avenida del Muelle en el tramo coincidente con la Playa de Las Marañuelas.
- IM-01.03 Adecuación de la calle José Manuel Santana García en el tramo coincidente con el espaldón del Puerto de Arguineguín.
- IM-01.04 Adecuación de la calle José Manuel Santana García en tramo coincidente con la playa El Perchel y la calle Juan Juana.
- IM-05 Mejora de la accesibilidad a la Playa de Amadores.
- IM-07.04 Adecuación del eje urbano del barranco de Puerto Rico en el tramo entre la GC-500 y la Playa de Puerto Rico.

El ámbito de actuación de este PMM es el que se expone en el siguiente plano:

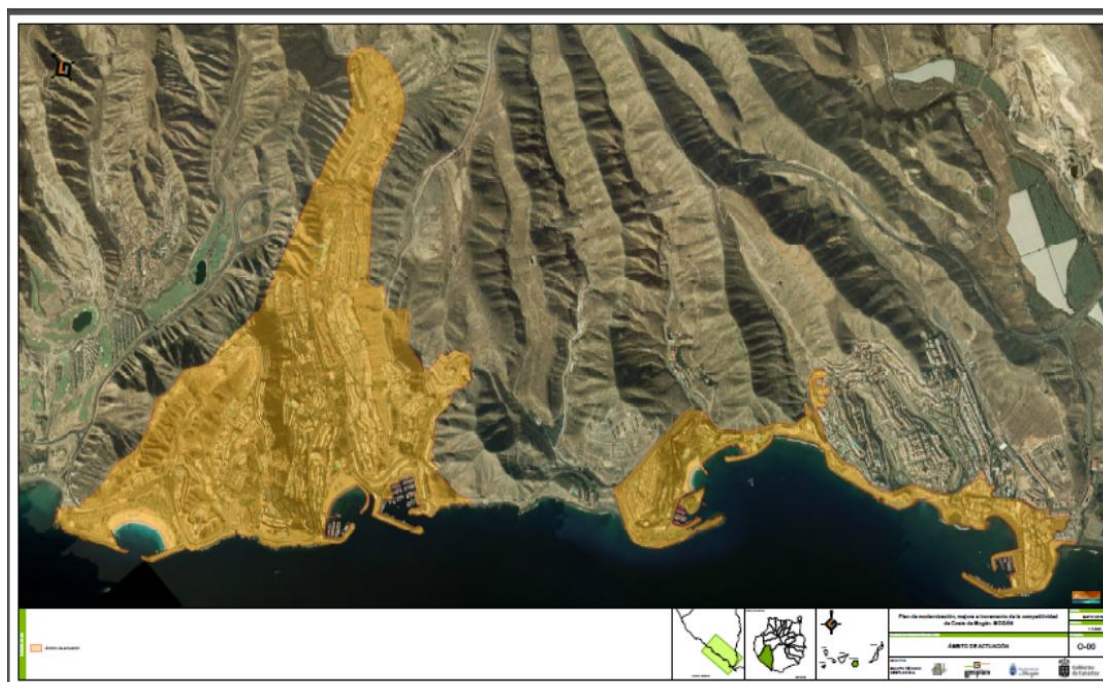

Estos PMM fueron impulsados por el Gobierno de Canarias y el Ayuntamiento de Mogán, se enmarcó en su tramitación dentro de la Ley 6/2009, de 6 de mayo, de Medidas Urgentes en materia de Ordenación Territorial para la dinamización sectorial y la ordenación del turismo; en virtud de la cual los planes o programas específicos de modernización se elaboraban para mejorar e incrementar la competitividad del sector turístico, mediante acciones que reactiven la actividad económica y permitan aumentar la cualificación de la oferta. La Ley 2/2013, de 29 de mayo, de renovación y modernización turística de Canarias (B.O.C. núm. 103, de 31 de mayo), deroga los artículos 13,14, 15, 16, 17.1 y 18 de la Ley 6/2009, de 6 de mayo, de Medidas Urgentes en Materia de Ordenación Territorial para la Dinamización Sectorial y la Ordenación del Turismo. En el artículo 7 de la citada Ley 2/2013 se determina que los PMM son instrumentos de ordenación urbanística que complementan y, en su caso, sustituyen a las determinaciones urbanísticas vigentes, con objeto de viabilizar la renovación urbana y edificatoria en los términos señalados en la ley. Al amparo de esta ley se elaboran estos PMM en el que se establecen las estrategias de transformación, reforma y recualificación de los núcleo turístico, a través de operaciones de renovación urbana que promuevan la remodelación del espacio público y privado y la reactivación de la actividad económica, mediante la coordinación entre el sector público y privado, así como entre las diversas administraciones intervinientes en el proceso.

El artículo 6 “De la renovación urbana” de la citada Ley 2/2013, establece lo siguiente:

“1. La renovación urbana de las urbanizaciones y núcleos turísticos de Canarias tendrá por

objeto establecer las intervenciones públicas que resulten necesarias para inducir la regeneración de la ciudad turística conforme a un modelo sostenible y de calidad, y definirán las operaciones que impulsen la modernización y mejora de la planta de alojamiento turístico y complementaria, y la reactivación de la actividad económica.

- 2. Las actuaciones de renovación urbana podrán incluirse en el planeamiento general o, en su caso, en los planes de modernización, mejora e incremento de la competitividad regulados en esta ley. A tal fin, el instrumento que determine las actuaciones de renovación deberá delimitar con precisión el área de intervención, que podrá ser continua o discontinua.*
- 3. Las actuaciones de renovación urbana tienen la consideración de actuaciones de transformación urbanística, conforme a lo regulado en la legislación básica, siéndoles de aplicación el régimen legal establecido a las actuaciones de urbanización o de dotación, según sea su objeto.*
- 4. Las actuaciones de renovación aprobadas mediante los planes de modernización, mejora e incremento de la competitividad tienen, en todo caso, los mismos efectos que las derivadas de los planes de ordenación urbanística”.*

A su vez, el PMM está en coherencia con los criterios establecidos por las Directrices de Ordenación de Turismo, aprobadas por la ley 19/2003, relativos a límites de crecimiento, renovación y sustitución de los establecimientos y aumento cualitativo de la oferta turística:

Directriz 3. Criterios (NAD)

- a. La fijación de los límites razonables de crecimiento turístico y los aplicables a la clasificación y calificación del suelo turístico sobre la base de unos parámetros de calidad basados en los niveles de infraestructura y la conservación del patrimonio natural, cultural y del paisaje insular, teniendo presente la escasez de los recursos naturales, la fragilidad de los ecosistemas insulares, la evolución económica de cada isla y las expectativas sociales y laborales de la población.*
- b. El fomento de la renovación y sustitución de la planta de alojamiento inadecuada y la regeneración de la ciudad turística degradada.*
- c. La primacía de la calidad sobre el crecimiento cuantitativo y la orientación de la actividad turística hacia los sectores más rentables, que comprometen el incremento de la productividad por gasto, especialización y duración de la estancia, así como la creación de una oferta multitemática diversa y amplia.*